



*Cercle Royal des Echecs de Bruxelles*



# *Les Cahiers du CREB*

*tome 8*



*Aux Caves de Maestricht*



*Les locaux du Cercle de Bruxelles*

*Etienne Cornil*

# *Cercle Royal des Echecs de Bruxelles*

## — Cercle Royal des Echecs de Bruxelles (CREB) —

« Palais du Midi »: 3 rue Roger van der Weyden, boîte 4, 1000 Bruxelles

Jour de jeu : le samedi de 14 à 19 heures

Tel: 02/538.67.10 Fax: 02/512.48.43 ccp: 000-0214639-75

### **Président**

René Vannerom 93, rue Defacqz, 1060 Bruxelles 02/538.67.10

### **Vice-président /Rédacteur/Bibliothécaire**

Etienne Cornil 16, route du Lion, 1420 Braine-l'Alleud  
email : etienne.cornil@skynet.be 02/384.09.03

### **Secrétaire**

Brigitte Ramanantsoa 93, rue Defacqz, 1060 Bruxelles 02/538.67.10

### **Trésorier et directeur des tournois (interclubs)**

François Fontigny 103, avenue des Paradisiens, 1160 Bruxelles 02/673.14.68  
email : Francois.fontigny@skynet.be

### **Membre d'honneur**

Benny Ásman 41 A, rue du Poinçon, 1000 Bruxelles 02/512.48.43  
email : bennyasman@skynet.be

### **Internet**

Site du CREB : [www.creb.be](http://www.creb.be)  
Email : [creb@skynet.be](mailto:creb@skynet.be)  
Fax : 02/512.48.43  
Facebook : Creb Echecs

**Réalisé avec l'aide de la Commission Communautaire Française  
et la Ville de Bruxelles**

# Quelques mots

Chères lectrices, chers lecteurs,

c'est avec un réel plaisir que nous vous proposons un cahier dont la vocation est de retracer, autant que faire se peut, la liste des différents locaux que notre Cercle a occupés depuis sa fondation en 1891.

L'exercice est difficile car nous ne possédons plus les archives du Cercle ... Alors nous devons nous tourner vers d'autres sources comme le Livre d'Or, la Revue du Cercle de Bruxelles (1900-1909), les chroniques échiquéennes des journaux ainsi que les souvenirs de nos membres.

L'aventure du Cercle débute à Ixelles en 1891 aux Caves de Maestricht. Nous passons de nombreuses années dans l'Avenue Marnix avant de quitter progressivement le haut de la Ville pour rejoindre le Centre de la Ville.

Ce parcours sera ponctué de différents temps forts pour le jeu d'échecs en Belgique comme la naissance de la Fédération Belge des Echecs ou le premier Championnat de Belgique.

Le présent cahier constitue une première piste de recherches. Il reprend des pans entiers de notre Revue des Echecs où nous avons déjà découvert certains locaux. Et il tente d'illustrer de manière plus vivante ceux-ci en y ajoutant d'abord un plan (c'est bien utile) mais aussi, quand nous en avons une, une carte postale ou une photo.

A la fin de ces pages, nous tentons de dessiner avec beaucoup de réserves la liste des locaux par lesquels nous sommes passés. Il y a nécessairement plusieurs fautes chronologiques et de lieux car bien souvent nous ne disposons pas de traces écrites. Mais l'effort est fait et le document pourra servir de base pour avancer progressivement dans les recherches.

Notre cahier devrait aussi parler des différents locaux occupés par le Cercle de Philidor puisque nous avons fusionné avec eux en 1935. Mais faute de temps, nous ne pouvons vous citer que quelques adresses éparses comme le Café Old Tom; le Café de la Terrasse, 233 boulevard Lemonnier ou encore la Taverne Bolsius, 10, rue Fossé aux Loups. Nous y reviendrons dans la seconde édition du présent Cahier.

Il va de soit que le Cahier servira aussi d'ossature à une version plus large qui reprendra un jour, je l'espère, ce que nous aurons pu reconstituer de l'histoire du Cercle. C'est la finalité que nous cherchons à atteindre.

N'hésitez pas à nous communiquer vos remarques ainsi que toutes les corrections qui devront être faites au Cahier. Notre optique est de mettre à jour le cahier sur internet. C'est là une méthode moderne pour travailler et bien plus efficace que les livres imprimés habituellement figés.

Nous vous souhaitons une excellente lecture faite de découvertes.

**Etienne Cornil**

Braine-l'Alleud  
27 juillet 2012  
30 juillet 2012

# Mises à jour

Sur base des témoignages de **François Fontigny** et **Christian Thierens**, nous avons pu identifier avec certitude le côté de la Place de Luxembourg où nous avons séjourné.

Nous ajoutons aussi une nouvelle copie du Café Le Louise.

**Etienne Cornil**

Braine-l'Alleud  
31 juillet 2012

Une petite mise à jour pour la localisation du Cercle en 1896.

**Etienne Cornil**

Braine-l'Alleud  
29 décembre 2012

Un nouveau témoignage de Jannou Henry qui nous confirme que nous avons bien séjourné en face un Manneken Pis en 1973.

**Etienne Cornil**

Braine-l'Alleud  
09 septembre 2013

Un témoignage de Paul Clément nous permet de confirmer que nous étions toujours au Café Le Louise en 1972.

**Etienne Cornil**

Braine-l'Alleud  
03 décembre 2015

Quelques nouvelles cartes postales. Ainsi qu'une découverte de Luc Winants à propos d'une certaine présence du Cercle au Grand Hôtel de Bruxelles en 1902. Mise à jour de la liste des locaux du CREB.

**Etienne Cornil**

Braine-l'Alleud  
20 mars 2020

Le Cercle de Bruxelles est le plus ancien cercle d'échecs en activité de Belgique. En effet sa fondation remonte à 1891. Pour nous situer quelque peu sur la ligne du temps ajoutons que les Cercles de Gand, d'Anvers et de Liège ont été constitués respectivement en 1900, 1903 et 1911. Donc bien après.

**Le Livre d'Or** : *"C'est en 1891 que quelques Bruxellois, qui se réunissaient régulièrement dans un établissement de la Porte de Namur, décidèrent de fonder un cercle sous le nom de Cercle de Bruxelles."*

*Cette idée fut mise sur pied par MM. le Comte **Schaffgotsh, de Meurs** et **Berger**. L'effectif était, dès le début, de 35 membres. Il atteint rapidement la cinquantaine, et le nombre d'adhérents s'accrut petit à petit."*

Cette lecture nous permet de découvrir nos fondateurs : le Comte **Rudolphe Schaffgotsch**, secrétaire à la chancellerie d'Autriche-Hongrie, **G. de Meurs** et **Sigmund Berger**.

L'établissement mentionné à la Porte de Namur se nomme **Aux Caves de Maestricht**, Porte de Namur, Avenue Marnix, 2, Ixelles. Pourquoi Ixelles ? La réponse nous est donnée dans l'Almanach 1891 des noms de rues de la Ville de Bruxelles : *"Avenue de Marnix, 1 à 11 à Ixelles. Numéros suivants à Bruxelles"*. Ajoutons que notre local était situé au premier étage.

L'entrée principale de l'établissement se fait par l'Avenue Marnix, mais il faut savoir qu'il y a une entrée particulière via le n°6 de la Rue du Bastion qui fait coude avec la Place du Champ de Mars.

Découvrons ce premier local grâce à un agrandissement d'une carte postale (reproduite un peu plus loin) cachetée en 1905 :



Le Cercle se réunissait au ----->  
premier étage des Caves de  
Maestricht dès 1891

<----->

*Aux Caves de Maestricht*

L'agrandissement permet aussi de lire juste au dessus la Fontaine De Brouckère, le nom de l'établissement écrit en néerlandais : Maastricht.

Nous ne disposons pas de photos de l'intérieur des Caves mais la Revue du Cercle de Bruxelles nous permet de découvrir quelque peu le mobilier et les tables d'échecs du Cercle.

Ainsi dans le numéro d'octobre 1901, nous découvrons une photo opposant **Eugène Pécher**, considéré comme le premier champion officieux de Belgique, et le **Comte Schaffgotsch**, notre président.

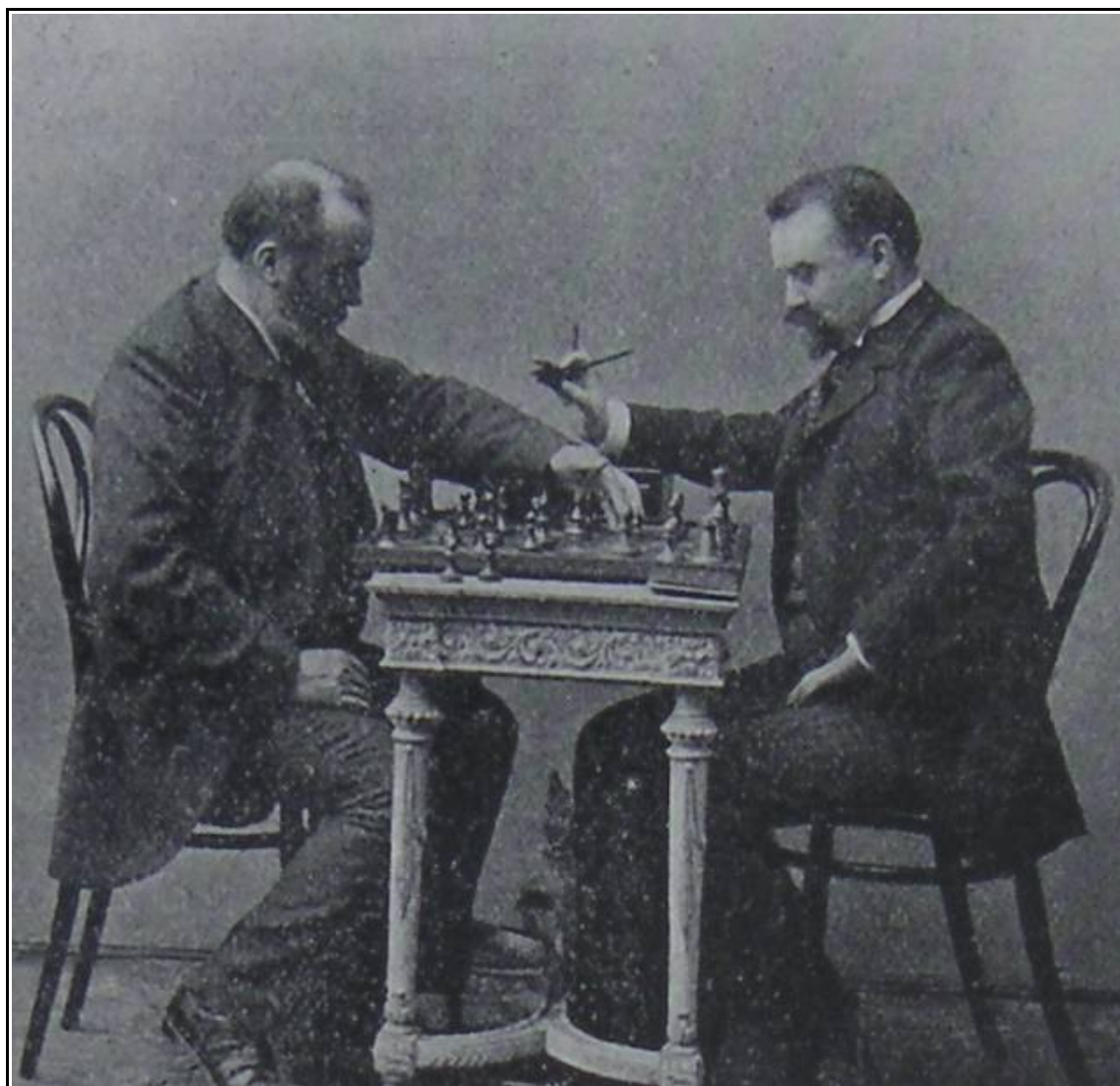

*Eugène Pécher*

*Comte Schaffgotsch*

Un œil averti notera qu'il est toujours étonnant de découvrir la taille démesurée de l'échiquier par rapport à la table.

Une seconde photo publiée dans notre Revue en septembre 1902 nous permet de découvrir un autre de nos membres **F-H. Königs** jouant sur un autre type de table avec de pièces de type Staunton. Maintenant en observant cette photo (que nous n'avons pas reproduite) il apparaît bien difficile de dire si le décors du fond est réel ou s'il s'agit d'une de ces innombrables toiles jadis utilisées comme dans un film de **Georges Méliès**.

La carte postale reproduite sur la page suivante nous permet de visualiser les Caves de Maestricht cachées en partie par la magnifique Fontaine De Brouckère. Vous noterez aussi sur la droite le Café de l'Horloge sur lequel nous reviendrons par la suite.

Votre rédacteur se souvient également d'une conversation qu'il a eue avec notre ancien président **Albert Dethiou** à la fin des années quatre-vingt. Ce dernier lui avait alors indiqué qu'il existait une photo prise à l'intérieur des Caves de Maestricht. Mais malheureusement cette photo ne nous est jamais parvenue. Malgré nos vaines recherches pour retrouver les archives du Cercle.

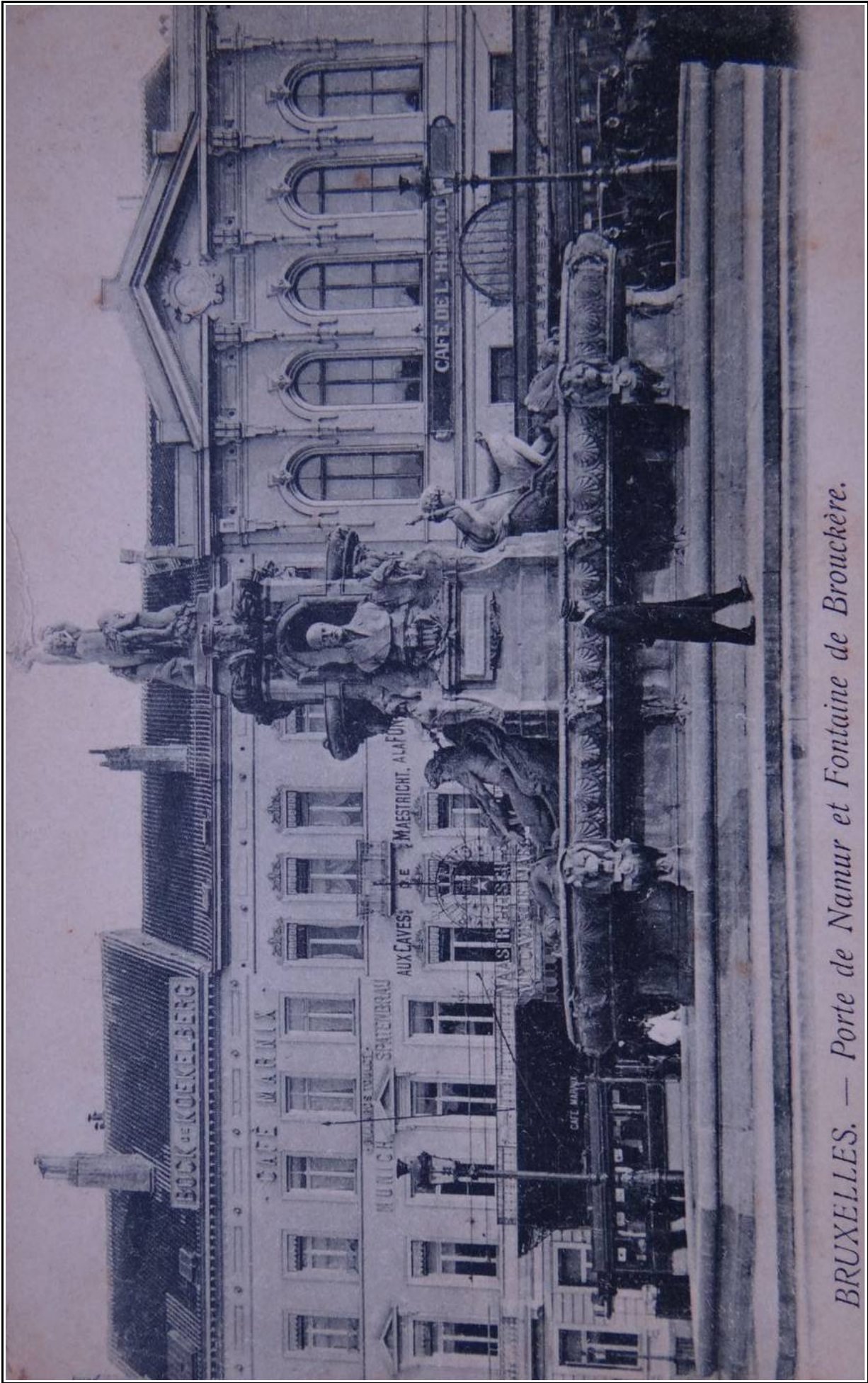

*BRUXELLES. — Porte de Namur et Fontaine de Brouckère.*

Aux Caves de Maestricht

## Localisation (plan 1910)

Aux Caves de  
Maestricht, Avenue  
Marnix, 2



L'entrée particulière par le 6 de la Rue du Bastion

## Aujourd'hui

La Rue du Bastion n'existe plus de nos jours. Seul reste un Square du Bastion. Quant aux Caves de Maestricht et autres bâtiments que nous allons découvrir plus loin comme le Café de l'Horloge, la Taverne Elisabeth ou encore l'Hôtel Regina : tout a été rasé à la fin des années cinquante et seuls semblent subsister de cette époque dans l'Avenue Marnix les bâtiments situés aux numéros 20 à 22.

La Fontaine de De Brouckère qui était juste en face des Caves de Maestricht a démontée en 1955 pour être remplacée plus de 20 ans après à Laeken, au square Palfyn, en face du stade Roi Baudouin.



En 2009 **Luc Winants** nous a fait parvenir une découverte inattendue : un extrait de Deutsche Schachzeitung (1896, page 26) qui nous apprend que notre Cercle se trouve à la Taverne Fontaine, Place du Musée.

Le président est le **Comte Rudolphe Schaffgotsch**; le vice-président étant **G. de Meurs**; le secrétaire **Gouwenstak** et le trésorier **Sigmund Berger**.

26

Deutsche Schachzeitung. Einundfünfzigster Jahrgang

## Rundschau.

Aus Brüssel. Das Schachleben in der hiesigen Stadt, das fast ganz einzuschlafen drohte, hat im Februar 1895 durch die Gründung des Cercle des Echecs einen neuen Mittelpunkt gefunden. Den Vorstand des Clubs bilden die Herren: Graf Schaffgotsch (Präsident), de Meurs (Vicepräsident), Gouwenstak (Sekretär), Sigm. Berger (Kassierer). Diese Herren sind auch die Gründer des Clubs, der zur Zeit 24 Mitglieder zählt. Das Clublokal befindet sich in der Taverne Fontaine, Place du Musée. Spielabende: Mittwoch und Sonnabend. Mit dem Schachclub in Lille sind zwei Correspondenzpartieen eingeleitet worden, von denen eine mit Remis beendet ist. An einem Turnier um die Meisterschaft Brüssels betheiligen sich die neun stärksten Spieler.

Une recherche supplémentaire dans l'Almanach 1895 des rues de Bruxelles nous permet d'identifier la localisation exacte de la Taverne Fontaine : 10, Petite Rue du Musée (anciennement nommée, jusqu'au début 1806, la rue des Cocus).

Taverne Fontaine <-----  
café-restaurant

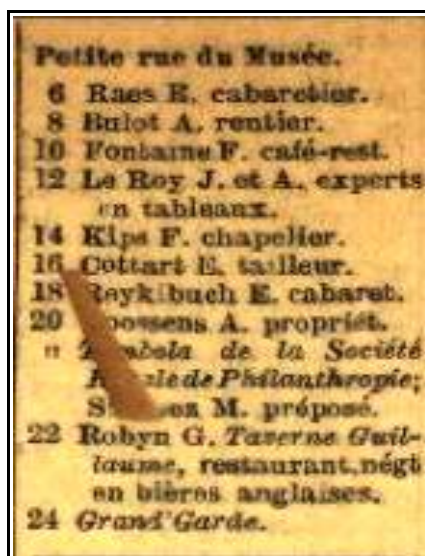

Il s'agit d'une rue qui donne dans la rue du Musée, elle même sise en face de la Place du Musée.

**La Stratégie, n°1, janvier 1896 :** *"A Bruxelles existe un Cercle d'échecs dont le lieu de réunion est Taverne Fontaine, Place du Musée. Récemment a eu lieu un tournoi dont les vainqueurs sont : 1er, M. E. Pécher ; 2ème, M. Lucien Serailier ; 3ème, M. Henriquez".*

**La Stratégie, n°1, janvier 1897 :** *"Le Cercle des échecs de Bruxelles, Taverne Fontaine, 10 rue du Musée, organise un tournoi dont le vainqueur prendra le titre de Champion de Bruxelles pour 1897".*

Localisation (plan 1910)



Aujourd'hui

**Les rues disparues de Bruxelles (Jean d'Osta, 1979) :** *"Petite rue du Musée. Le tracé de cette rue est encore visible, entre la place du Musée et la Montagne de la Cour, mais ses maisons ont été sacrifiées à la nouvelle bibliothèque royale. On la nommait jadis rue des Cocus".*

Cette rue est située juste en face de l'établissement Old England, devenu aujourd'hui le Musée des Instruments de Musique.





Taverne Prince Royal

Retour aux Caves de Maestricht, Avenue Marnix, 2.

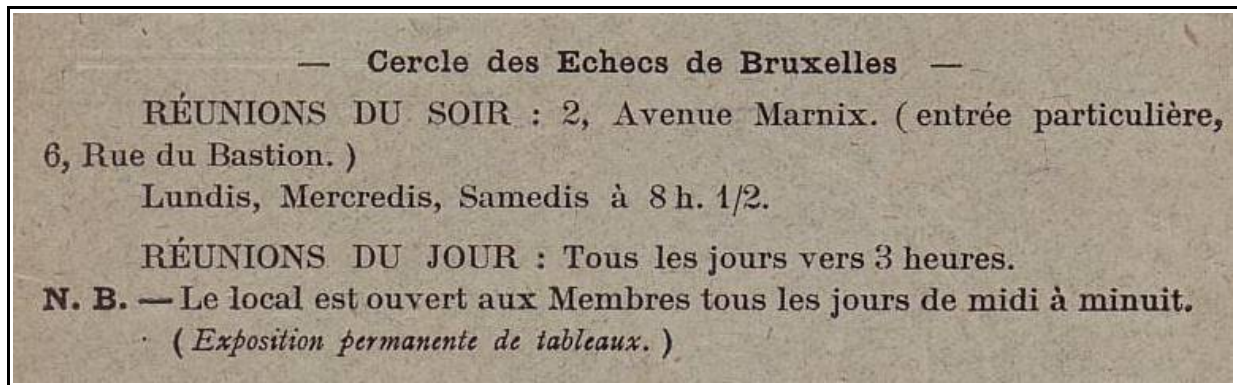

Nos lecteurs noteront la mention d'une entrée particulière par le n°6 de la rue du Bastion que nous avons déjà indiquée. Entrée qui permettait certainement d'accéder au local sans passer par le café.

Nous pouvons lire dans la Revue du Cercle n°3 (15 décembre 1900) en page 42 l'avis suivant : "*On nous prie d'informer les membres du Cercle que beaucoup d'entr'eux se réunissent tous les mardis, à partir de 8 1/2 heures du soir, au Café Sésino, boulevard Anspach (NDRL : au n°3); et les dimanches, lundis et jeudis à 4 heures, aux Caves de Maestricht, en dehors des réunions générales des mercredis et samedis*".

Notre Cercle a donc eu une certaine activité au Café Sésino. Cet établissement a été fondé en 1874 et fut durant de nombreuses années un lieu d'élection de la haute bourgeoisie bruxelloise.

Localisation (plan 1910)

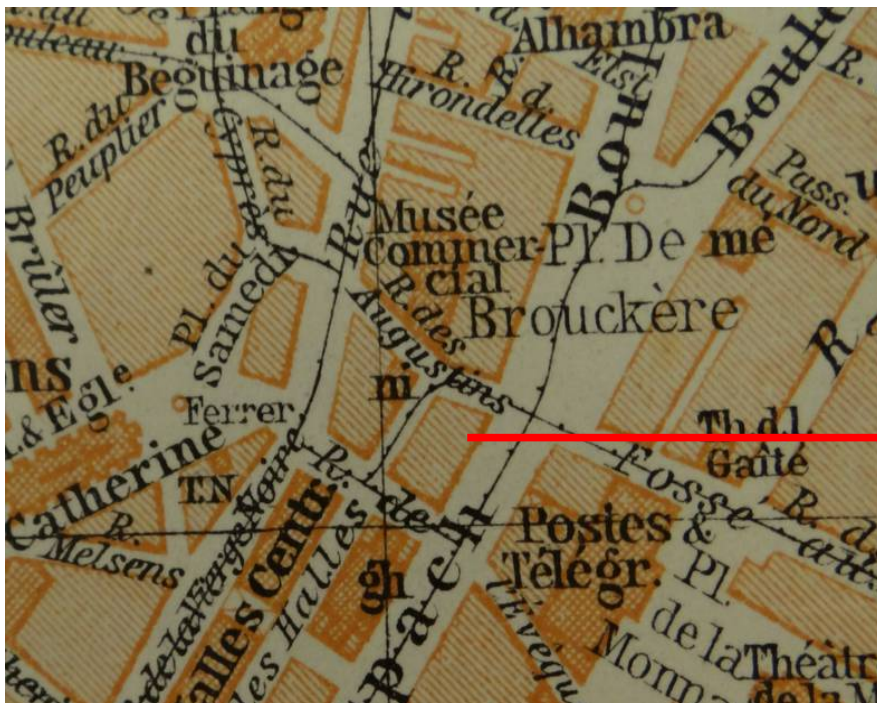

Café Sésino, 3 Boulevard Anspach

Aujourd'hui

Ce coin a été rasé pour donner place à la Tour Philips, cubique et insignifiante. Là où de nos jours se trouve la Poste.

1902

**Almanach de la Ville de Bruxelles :** *"Marnix (Avenue) ..., au n°2, Aux Caves de Maestricht, ... Cercle des Echecs de Bruxelles. Revue es échecs".*

**Revue du Cercle de Bruxelles** de janvier 1902 : *"Réunion : Cinq échiquiers du Cercle sont déposés dans la salle des billards au Grand Hôtel, boulevard Anspach. Le mardi soir (8 h.) a été choisi comme rendez-vous, en dehors des réunions habituelles au cercle".*

Notre Cercle a donc eu une certaine activité au Grand Hôtel qui occupait jadis les numéros 23 à 27 du boulevard Anspach (jadis appelé boulevard Central). L'hôtel a été détruit en 1975.



1903

**Almanach de la Ville de Bruxelles :** *"Marnix (Avenue) ..., au n°3 (NDRL : probablement une erreur de typographie), Aux Caves de Maestricht, ... Cercle des Echecs de Bruxelles".*

1909

**Almanach de la Ville de Bruxelles :** *"Marnix (Avenue) ..., au n°2, Aux Caves de Maestricht, ... Cercle des Echecs de Bruxelles".*

L'édition de l'agenda d'**Heinrich Ranneforth** de 1914 indique que notre Cercle était situé à l'Avenue Marnix, n°2 avec sa seconde entrée par le n°6 de la rue du Bastion. Il nous a paru intéressant de préciser cette adresse à la veille de la première guerre mondiale.

**Almanach de la Ville de Bruxelles (1914) :** "*Marnix (Avenue) ..., au n°2, Aux Caves de Maestricht, ... Cercle des Echecs de Bruxelles. Tous les soirs de 16h30 à 19 heures*".



Cercle des Echecs <-----  
de Bruxelles

A cette époque le Cercle avait une section dans le bas de la ville au Café des Augustins.

**La Stratégie, n°4, avril 1919 :** *"Le Cercle de Bruxelles possède maintenant deux locaux : le premier, Café des Caves de Maestricht, porte de Namur, ouvert de 5h à 7h 1/2 et le deuxième, Café des Augustins, Boulevard Anspach (NDLR : au 2 et 4), ouvert de 5h à minuit. Les amateurs étrangers de passage y sont cordialement accueillis".*

Voici le détail d'une des nombreuses fresque du Café des Augustins :



Fresque murale  
détail  
Brasserie-Taverne

LES AUGUSTINS  
2, Boulevard Anspach  
BRUXELLES

Dégustation des Bières  
LEOPOLD  
Buffet froid

Localisation (plan 1910)

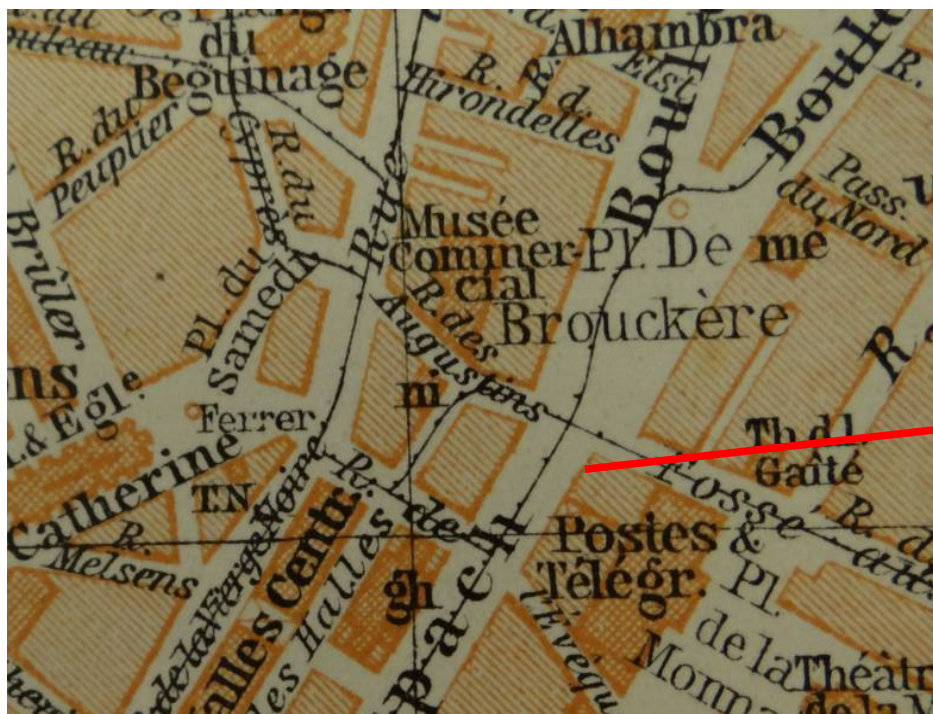

Café des  
Augustins

Aujourd'hui

Ce coin a été rasé. La Tour Panasonic (je ne connais pas le nom de cet affreux building) y trône. Dans les pages qui suivent, nous vous proposons de d'abord découvrir la façade du Café des Augustins et d'ensuite vous inviter à l'intérieur pour vous offrir un verre dans un fort joli cadre.





*Café des Augustins*

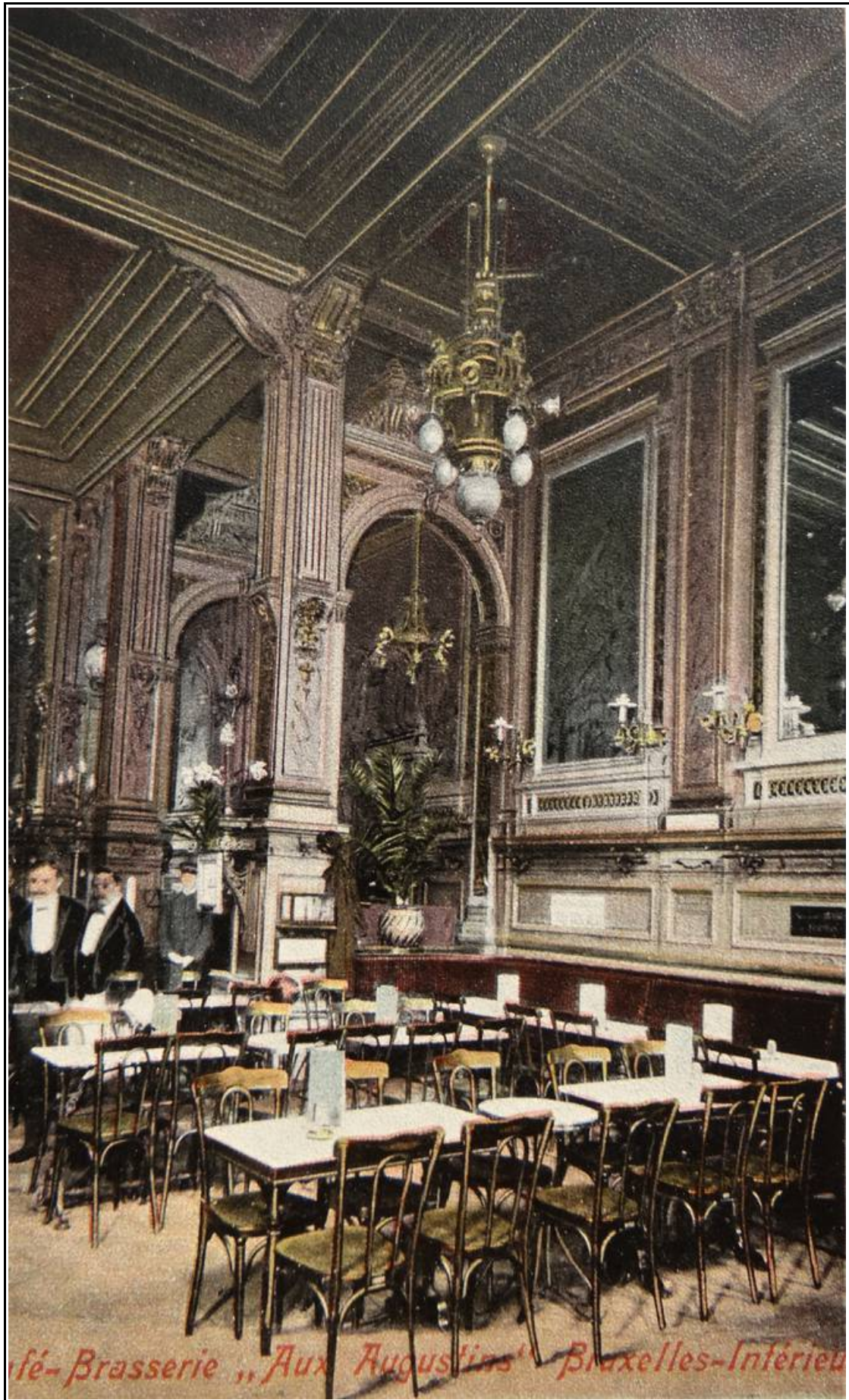

Café-Brasserie „Aux Augustins“ Bruxelles-Intérieur

*L'intérieur du Café des Augustins*

La Fédération Belge des Echecs est fondée le 19 décembre 1920 à l'initiative des Cercles de Bruxelles, Gand, Anvers et Liège. Le président de la Fédération est alors **Jules de Lannoy** qui est également le président du Cercle de Bruxelles. Et vous l'aurez devinez, le siège social de la Fédération se situe en nos locaux !

Dans les discussions le Cercle de Bruxelles est alors représenté par son président M. **Jules de Lannoy**, son secrétaire **Michel Conter** et un des ses commissaires n'est autre qu'**Edmond Lancel** journaliste bien connu à La Nation et futur rédacteur de la formidable et jamais égalée revue l'Echiquier.

**Journal de Rouen, 8 janvier 1921** : *"Plus heureux que nous, les Belges ont réussi à fonder une Fédération des Joueurs d'Echecs. Président : M. de Lannoy. Siège de la Fédération : 2, Avenue Marnix, Bruxelles. La cotisation individuelle est de 10 francs"*.

Pour mieux situer cet événement précisons que la Fédération Française des Echecs (FFE) fut elle fondée le 19 mars 1921 et la Fédération Internationale des Echecs en juillet 1924. Parmi les ancêtres nous trouvons par exemple l'Allemagne dont la Fédération fut créée en ... 1879.

**Almanach de la Ville de Bruxelles** : *"Marnix (Avenue) ..., au n°2, Aux Caves de Maestricht, ... Cercle des Echecs de Bruxelles"*.

**La Nation, 8 février 1920** : *"M. Middleton, le plus fort amateur d'échecs de Belgique, est de passage à Bruxelles. Il joue tous les jours au Cercle de Bruxelles (section des Augustins, 2, boulevard Anspach)"*.

**Le Livre d'Or** : *"Diverses tentatives pour créer des sections spéciales ont été faites. En 1925, une section de bridge fut créée et eu même une certaine vogue pendant quelques années, mais l'expérience a permis de conclure que l'existence parallèle de deux sections, l'une de bridge, l'autre d'échecs, n'est pas de nature à favoriser les échecs. Aussi, depuis 1941, la section de bridge a vécu."*

*D'autre part, en 1926, une section estudiantine a également été créée, mais elle n'eut qu'une existence éphémère"*.

Il est anecdotique de noter que le siège du journal La Nation Belge est installé au 4 du boulevard Anspach.

**Almanach de la Ville de Bruxelles :** "Marnix (Avenue) ..., au n°2, Aux Caves de Maestricht, ... Cercle des Echecs de Bruxelles".

Même si la vocation du présent Cahier est d'abord de retracer nos anciens locaux depuis notre fondation, nous pensons utile pour mieux faire comprendre le rôle que notre Cercle a joué sur le plan national, de nous attarder sur le premier Championnat de Belgique du jeu d'échecs qui a eut lieu ... en nos locaux en 1921 ! Deux tournois sont organisés : le Majeur et le Mineur.

Voici donc un extrait de notre Cahier n°1 consacré à ces championnats.

*1<sup>er</sup> Congrès de la FBE (Bruxelles, 13-19/11/1921)*

Le premier championnat officiel de Belgique se joue au local du Cercle des Echecs de Bruxelles et de la Fédération Belge des Echecs (FBE), "Aux Caves de Maestricht", avenue Marnix, 2, Bruxelles.

Nous y retrouvons sept joueurs dont **Edgard Colle** et **George Koltanoswki**. La première place revient à un autre joueur du nom de **Nicolas Boruchowitz**.

*Tournoi Majeur (1<sup>ère</sup> catégorie)*

No	Noms	Cercle	1	2	3	4	5	6	7	1 <sup>e</sup> T	2 <sup>e</sup> T	Total
1	BORUCHOWITZ NICOLAS	Cercle de Liège	*	1 0	½ 1	½ ½	1 ½	½ 1	1 1	4,5	4	8,5
2	COLLE EDGARD	Cercle de Gand	0 1	*	1 ½	1 ½	1 1	1 0	0 1	4	4	8
3	HOROWITZ H.	Cercle d'Anvers	½ 0	0 ½	*	1 1	0 1	1 ½	1 1	3,5	4	7,5
4	KOLTANOWSKI GEORGE	Cercle d'Anvers	½ ½	0 ½	0 0	*	½ ½	1 ½	1 1	3	3	6
5	LOUVIAU ARSENE	Cercle de Bruxelles	0 ½	0 0	1 0	½ ½	*	1 ½	½ ½	3	2	5
6	LANCEL EDMOND	Philidor de Bruxelles	½ 0	0 1	0 ½	0 ½	0 ½	*	½ ½	1	3	4
7	WILDEN MARCEL	Cercle de Bruxelles	0 0	1 0	0 0	0 0	½ ½	½ ½	*	2	1	3

*Tournoi Mineur (2<sup>ème</sup> catégorie)*

No	Noms	Cercle	1	2	3	4	5	Total
1	LENGLEZ MARCEL	Cercle de Bruxelles	*	10	11	11	11	7/8
2	BERENBLUM	Cercle d'Anvers	01	*	10	11	11	6
3	TACKELS ANDRE	Philidor de Bruxelles	00	01	*	10	1½	3,5
4	GEERAERT ROGER	Cercle de Gand	00	00	01	*	11	3
5	CARLIER L.	Cercle de Bruxelles	00	00	0½	00	*	½

**La Nation Belge (17/11/1921, Edmond Lancel) :**

"Dimanche a commencé le premier Championnat de Belgique des échecs, organisé par la "Fédération Belge des Echecs"; le vice-président, M. Verschueren, en l'absence du président, a pris la parole et a donné de très intéressants détails sur l'historique des échecs en Belgique et a annoncé que le second championnat, qui se jouera en 1922, aurait probablement lieu à Blankenberge pendant la saison d'été.

...

Le Championnat de Belgique se poursuivra jusqu'au 19 novembre. Les parties se jouent de 9h30 à 13h30 et de 16 à 20h, au local du "Cercle des Echecs de Bruxelles", mis à la disposition de la F.B.E"

Dans le Tournoi Majeur, notez la participation de deux joueurs du Cercle de Bruxelles : **Arsène Louviau** et **Marcel Wilden**.

Notre Cercle déménage juste à côté des Caves de Maestricht : la Taverne de la Reine Elisabeth, Avenue Marnix, 1. Jadis cette taverne se nommait A la Fontaine De Brouckère et par la suite elle portera le nom de Concordia.

**Tijdschrift, janvier 1923 :** "*Ook de Brusselsche Schaakkring is verhuisd van de Caves de Maestricht naar de Taverne de la Reine Elisabeth, daarnaast (Avenue Marnix, 1, Porte de Namur)*"



**Le Matin d'Anvers, 7 décembre 1922 :** "*Le Cercle des Echecs de Bruxelles a transféré son local au "Café de la Reine Elisabeth" à la porte de Namur (à côté de l'ancien local)*".

Localisation (plan 1910)

Taverne Reine Elisabeth



Aujourd'hui

Cet établissement a été rasé au même titre que les Caves de Maestricht ou encore le Café de l'Horloge.

La carte postale suivante cachetée en 1926 nous permet de voir l'enchaînement des établissements autour de la Porte de Namur : le Marnix, les Caves de Maestricht, la Taverne Elisabeth et finalement sur le coin le Café de l'Horloge. Vous noterez que la particule « Aux » devant « Caves de Maestricht » a disparu.



Café Reine Elisabeth

La section des Augustins devient indépendante (et donc se sépare du Cercle de Bruxelles) en 1923 comme l'indique la coupure de presse suivante.

**La Nation, 8 février 1923** : "Un nouveau cercle vient de se constituer à Bruxelles au Café des Augustins, 2, boulevard Anspach. L'assemblée générale réunie le 27 janvier a formé comme suit son bureau pour l'année 1923 : président d'honneur, M. **Lempereur**; président, M. **Limborgh**; vice-président, M. G. **Dansette**; secrétaire, M. **Leuriaux**; trésorier, M. **Samuel**; directeur des tournois, M. **Wilden**; commissaire, MM. **Berkovitch, Fidler, S. Leons, Nichtigale J.**

*Le nouveau cercle a déjà fait sa demande d'admission à la Fédération Belge des Echecs*".

Signalons que c'est au Cercle des Augustins que **Alberic O'Kelly** fit ses débuts :

**Bulletin de l'AJEC, n°6, février 1944** : "Vers 1928 O'Kelly fit ses premières armes timidement, au Cercle des Augustins, à Bruxelles".

### Bruxelles.

1. CERCLE DES ECHECS DE BRUXELLES : Taverne de la Reine Elisabeth, 4, Avenue Marnix.  
Président : M. De Lannoy ; Secrétaire : M. Conter.
2. CERCLE PHILIDOR : Taverne Bolsius, 10, rue Fossé aux Loups.  
Président : M. Tackels ; Secrétaire : M. Courtois.
3. CERCLE LE CYGNE : Café du Cygne, 9, Grand' Place.  
Président : M le B<sup>on</sup> Forgeur ; Secrétaire ; M. Jonet.
4. CERCLE DES ECHECS DES AUGUSTINS : Café des Augustins, 2, Boulevard Anspach  
Président : M. Limborg ; Secrétaire : M. Leuriaux

*Bulletin de la Fédération Belges des Echecs (octobre 1923)*

Le bulletin de la Fédération Belge des Echecs publié en décembre 1924 nous apprend que le Cercle est situé à l'Hôtel Regina, Avenue Marnix, 7-8 ... l'avenue que le Cercle de Bruxelles affectionne tant !

**BRUXELLES**

**I.) Cercle des Echecs de Bruxelles (100 membres)**  
 Local : Hôtel Regina, avenue Marnix.,  
 Réunion : tous les jours à 17 heures.

Localisation (plan 1910)



Aujourd'hui

Cet établissement a été rasé au même titre que les Caves de Maestricht ou encore le Café de l'Horloge.

Sur la prochaine page, vous trouverez une carte postale cachetée en 1903. L'Hôtel Regina se trouve sur l'angle dans le prolongement de l'Avenue Marnix.





Hôtel Regina

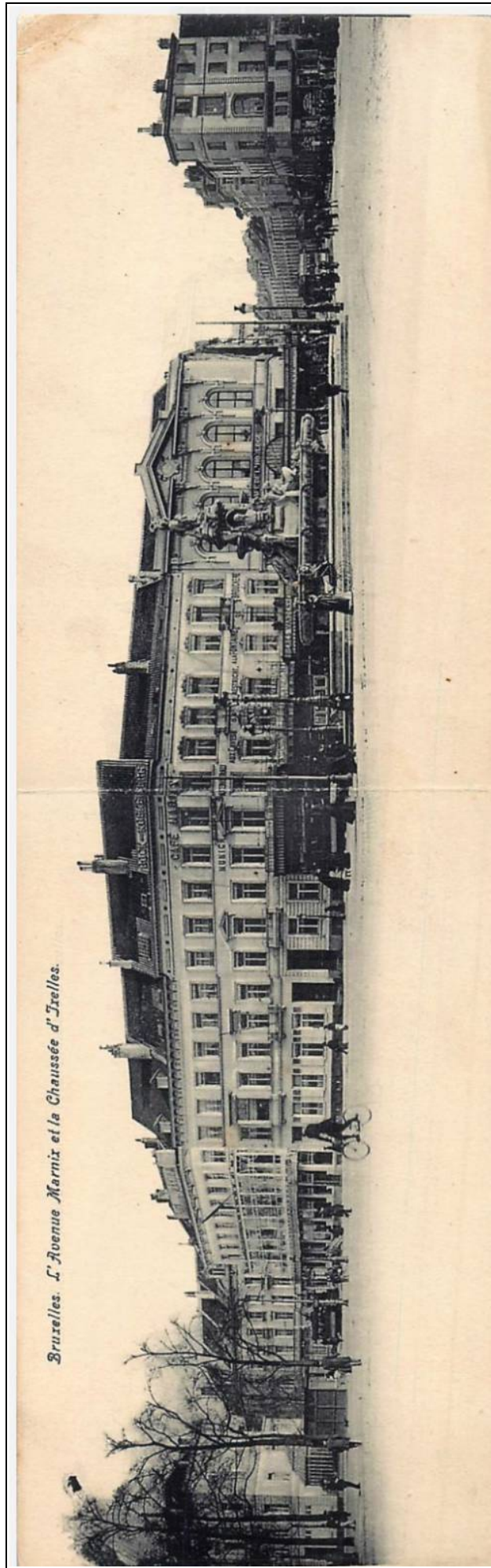

Une très belle carte postale montrant l'Hôtel Regina, les Caves de Maestricht et le café de l'Horloge

## 1925

Le Cercle revient au Caves de Maestricht le vendredi 22 mai 1925.

**La Nation, 20 mai 1925** : *"Vendredi 22 mai, inauguration du somptueux local du Cercle de Bruxelles. A 20 heures, séance de parties simultanées par M. Kawenoki. Dimanche 24 mai à 15 heures, match entre les sections des Augustins, des Cercles de Louvain et de Bruxelles. (local : Caves de Maestricht, 2, Avenue Marnix). Les amateurs sont invités à assister à ces séances"*.

## 1927

Le Cercle est toujours situé Aux Caves de Maestricht comme l'illustre un article tiré du journal Le Neptune.

**Le Neptune, 8 mai 1927** : *"Le match Cercle d'Anvers-Cercle de Bruxelles se jouera cette année les 22 et 29 mai. La première manche se jouera à Bruxelles, au local Caves de Maestricht, Porte de Namur. La seconde manche à Anvers, Café De Witte Leeuw, 4, avenue de France"*.

1929

Au début de l'année, le Cercle de Bruxelles est toujours Aux Caves de Maestricht.

**Le Soir, 18 avril 1929 :** *"Une séance de parties simultanées "sans voir" sera donnée par le maître G. Koltanowski, le dimanche 28 avril prochain, à 14h 1/2, au local privé du Cercle des Echecs de Bruxelles, 6 rue du Bastion (porte de Namur)".*

Mais en octobre 1929, notre Cercle déménage au Café de l'Horloge situé également à l'Avenue Marnix, Porte de Namur. Soit à un jet de pierre des Caves de Maestricht. Nous y restons jusque fin 1933.

**Le Soir, 29 octobre 1929 :** *"Le Cercle des Echecs de Bruxelles vient de changer de local. Il s'est installé dans une superbe salle privée au premier étage du Café de l'Horloge, porte de Namur. On y joue tous les jours, à partir de 16h30. Le championnat du cercle en trois catégories commencera le lundi 4 novembre. Les inscriptions sont reçues jusqu'au 30 octobre. Les étrangers ainsi que les joueurs affiliés à la Fédération Belge des Echecs y sont toujours les bienvenus".*

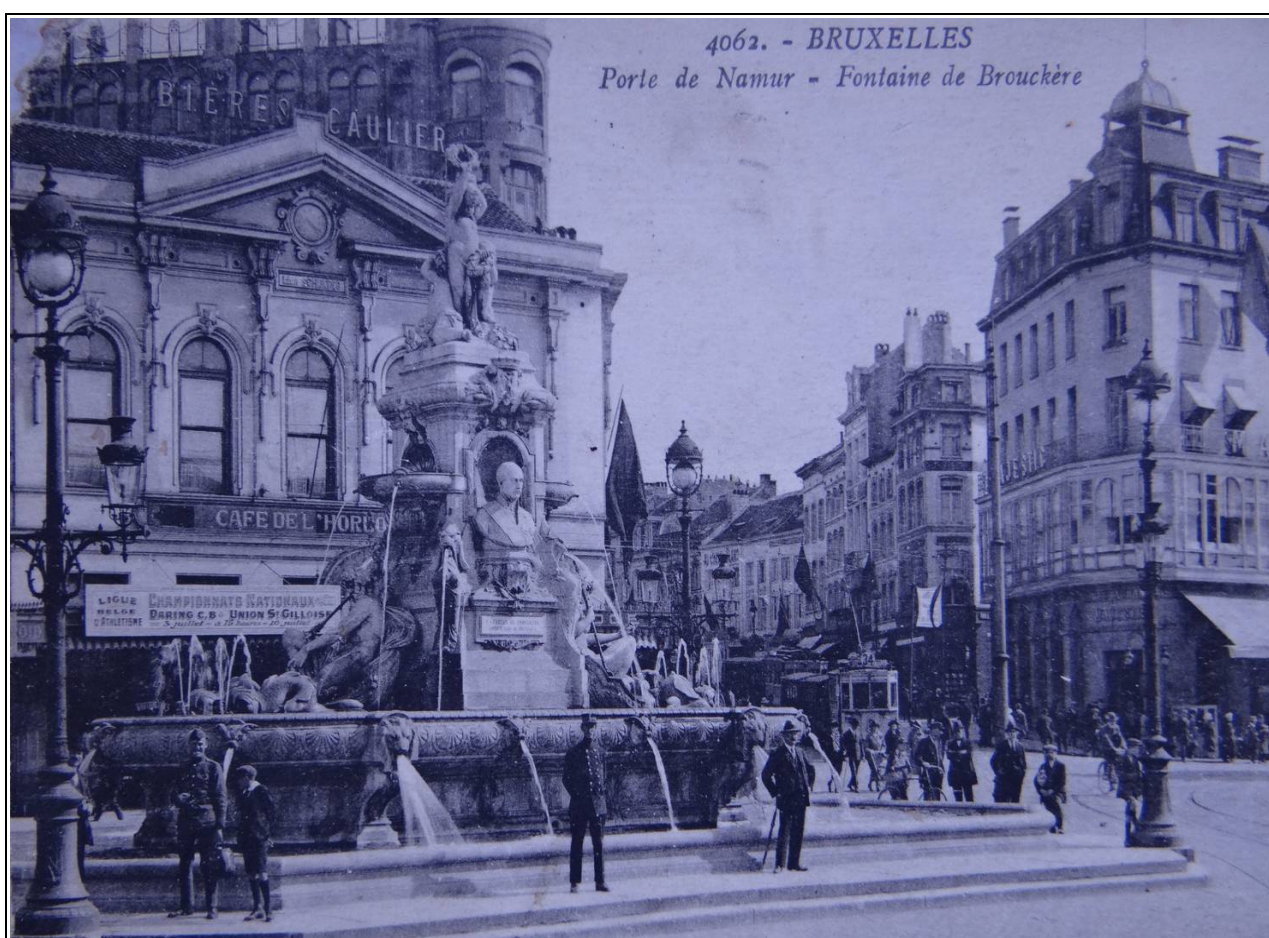

*Le Café de l'Horloge, sur le coin de la Rue Marnix, juste à l'angle avec la Chaussée d'Ixelles*

## Localisation (plan 1910)



## Aujourd'hui

Cet établissement a été rasé. Certains de nos membres se souviennent encore de ce Café dont la destruction s'est faite vers 1965 lors de l'aménagement du Square du Bastion. Si vous passez par là, vous y trouverez aujourd'hui la Tour AG (aussi appelée Tour du Bastion), haute de 26 étages sans aucun charme pour les Bruxellois excepté peut-être pour les promoteurs de la Ville.

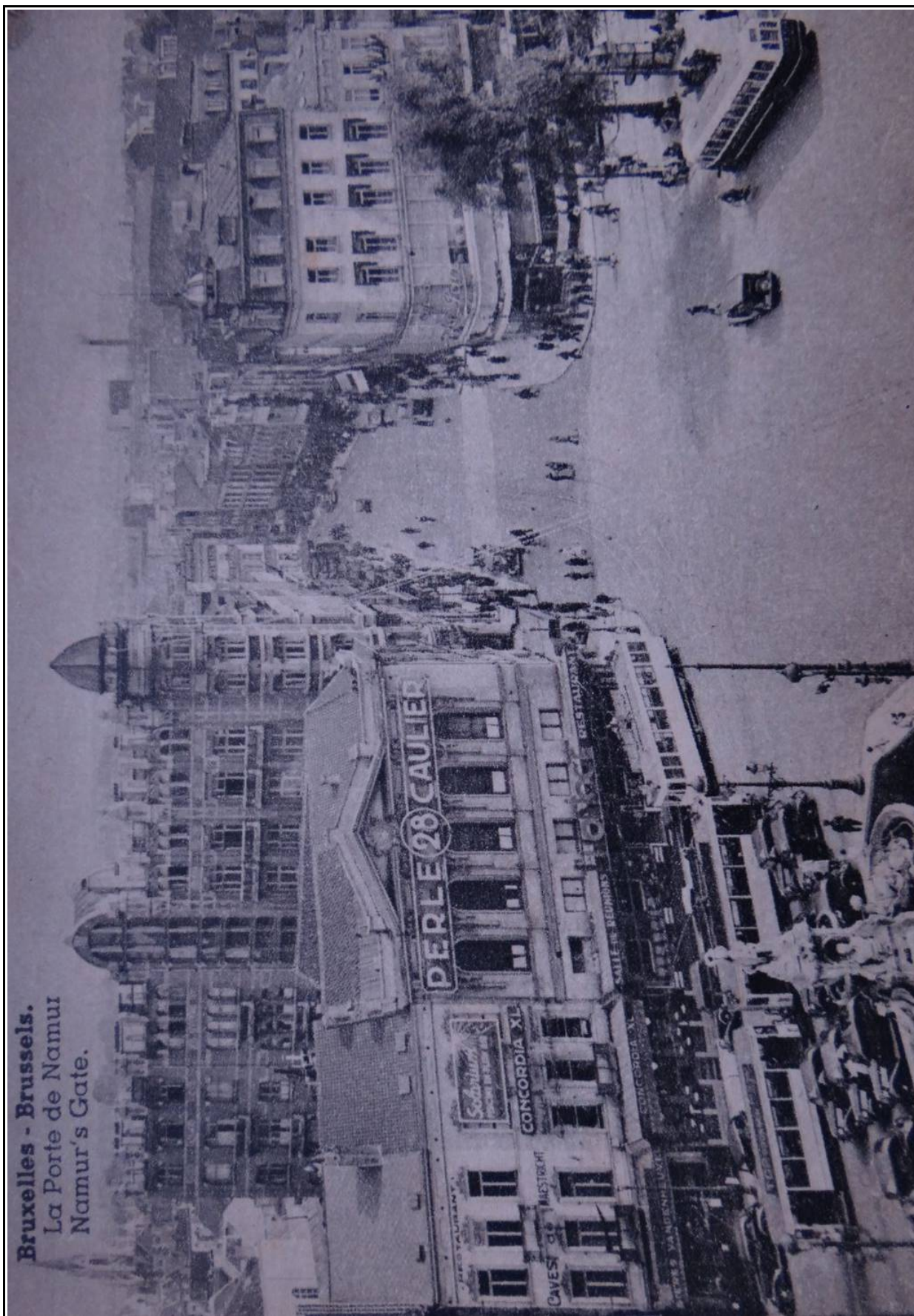

Café de l'Horloge

Caves de  
Maestricht

*Porte de Namur, Avenue Marnix  
En bas à droite notre première adresse "Aux Caves de Maestricht" et sur le coin le Café de l'Horloge*

1933

Nouveau déménagement cette fois vers le Grand Monarque fin décembre 1933 au 29a, Avenue Marnix.

**Le Soir, 19 décembre 1933 :** *"Le Cercle des Echecs de Bruxelles est installé, depuis le vendredi 29 décembre, au 29a, Avenue Marnix (Grand Monarque). Les salles de jeux (échecs et bridge) sont toujours à la disposition des membres tous les jours, matin, après-midi et soir".*

Le 29a de l'Avenue Marnix est dans le bloc entre la Rue d'Egmont et la Rue du Trône. Le Grand Monarque étant situé à proximité du coin avec la Rue du Trône.

A ce jour, nous n'avons pas réussi à trouver une photo ou une carte postale de l'époque nous permettant de découvrir le Grand Monarque.

Localisation (plan 1910)

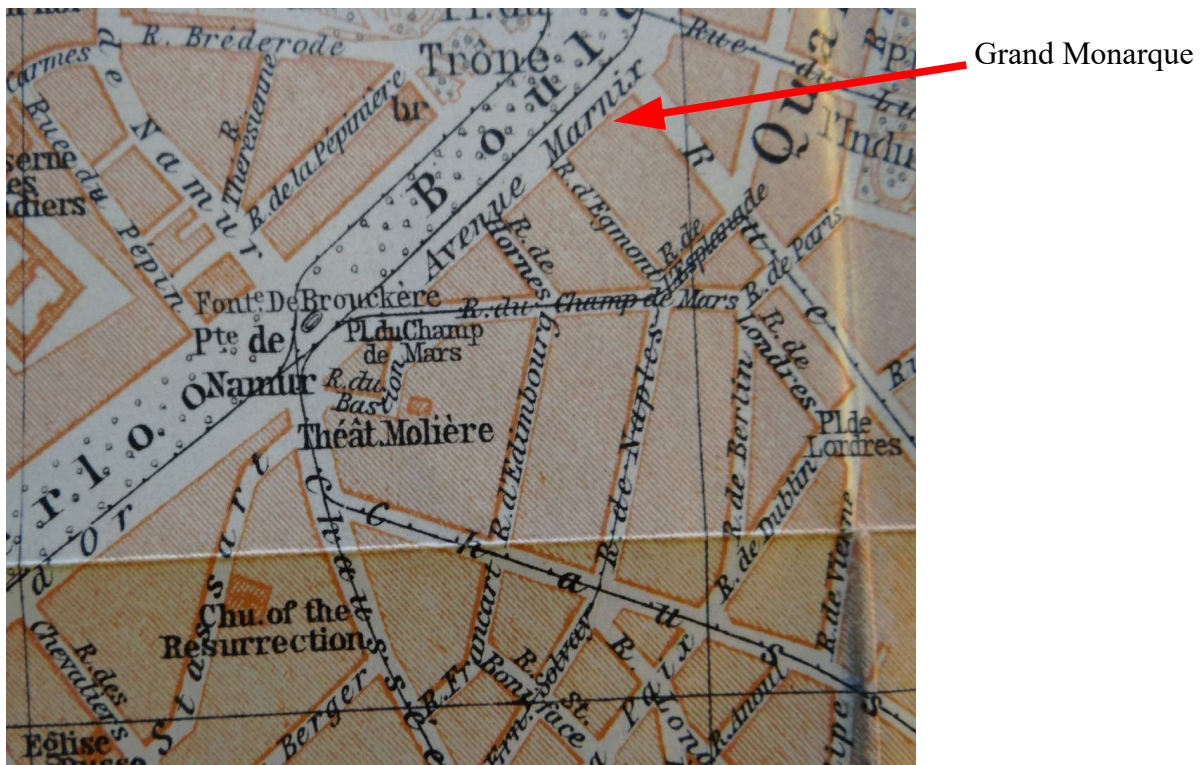

Aujourd'hui

Ce bloc a été rasé au profit de constructions dites plus modernes qui elles ne feront jamais l'objet de la moindre carte postale.

1934

**Le Livre d'Or :** *"En 1934 (N.D.L.R. : en fait en décembre 1933), le Cercle déménagea pour un an au Grand Monarque, Avenue Marnix, qu'il quitta le 1<sup>er</sup> janvier 1935, au moment de la fusion, pour s'installer au 1<sup>er</sup> étage du Café du Tunnel, Boulevard de Waterloo, où il siège encore actuellement (N.D.L.R. : le texte est écrit en février 1945)".*

**Ranneforths Schachkalender (1935) :** *"Cercle de Bruxelles, Café du Grand Monarque, Avenue Marnix. ... Cercle des Etudiants, Café du Grand Monarque".*

Est-ce que cette référence vers le Cercle des Etudiants serait l'une des sections créées ponctuellement par le Cercle de Bruxelles ? Nous l'ignorons.

Après avoir fusionné avec le Cercle Philidor, le Cercle de Bruxelles s'installe dès le 1<sup>er</sup> janvier 1935 au 1<sup>er</sup> étage du Café du Tunnel, 56 boulevard de Waterloo. C'est d'ailleurs là que les Championnats de Belgique sont organisés de 1941 à 1943 (voire peut-être jusqu'en 1945).

**René Vannerom** : *"La brasserie "du Tunnel" était située en bas. Notre Cercle occupant le premier étage. Nous avons deux salles (la grande ayant été utilisée pour les championnats de Belgique). Les tournois Open n'existant pas, nous jouions uniquement des tournois fermés (toutes rondes). Il y avait 5 catégories (les catégories 1, 2, 3a, 3b et 3c) et chaque catégorie disposait d'un jour de jeu (du lundi au vendredi car nous ne jouions ni le samedi ni le dimanche). Nous avons une entrée annexe qui nous permettait d'accéder à notre local sans devoir passer par le Café proprement dit (NDRL : cette précision nous a été donnée par notre président René Vannerom ce samedi 21 juillet 2012).*

*Nous disposions encore à cette époque de ces belles tables contenant des incrustations de marbre qui avaient été utilisées durant les fameux tournois d'Ostende organisés par notre Cercle au début du 20<sup>ème</sup> siècle. Il y avait aussi une bibliothèque. Le président était alors **Paul Van Meenen**. En sortant sur la droite de la Rue du Gand Cerf, il faut avancer de trois ou quatre maisons pour arriver au Café du Tunnel".*

**Paul Demoulin** : *"Le café du Tunnel se trouvait entre la Porte de Namur et la Porte Louise, du côté de la Ville. Pas du côté des beaux magasins. Pas loin de la Porte Louise. Si on longe le Boulevard de Waterloo en direction du Palais de Justice, le Café du Tunnel n'est pas loin du coin. C'était un bel établissement de taille assez importante".*

*Parmi les anciens joueurs à cette époque je me souviens d'un certain **L. Courtois** (NDLR : l'un des fondateurs avec MM. **Maurice** et **Kamette** du Cercle Philidor) et **Conter** (NDLR : **Michel Conter** est l'un des pionniers du Cercle de Bruxelles) qui avaient environ 70-75 ans (et peut-être davantage). Et j'ai joué une partie avec ceux-ci. Petite anecdote : je devais jouer une partie avec M. **Conter** mais comme il était âgé il m'a invité chez lui afin de lui épargner le trajet jusqu'au Cercle. Il m'a reçu très gentiment sauf ... qu'il ma battu !"*

Dans notre Revue n°1 nous avons reproduit une photo que nous avait fait parvenir **Luc Winants**. Il s'agit du match joué en 1935 entre **Victor Soultanbeieff** et **George Koltanowski** dans les locaux du Café du Tunnel. La photo nous permet de découvrir quelque peu l'intérieur du local ainsi que nos deux anciens présidents.



*Louis Demey  
Victor Soultanbeieff*

*Paul Van Meenen  
George Koltanowski*



Remarquons aussi sur la photo deux des tables issues des fameux tournois d'Ostende organisés au début du 20<sup>ème</sup> siècle (de 1905 à 1907). Les échiquiers en marbre y sont incrustés. Notons les pièces de type Staunton.

Sur la gauche nous identifions la bibliothèque. Et sur la cheminée un échiquier.

La coupure suivante rappelle la fusion entre les Cercles de Bruxelles et Philidor ainsi que l'adresse des nouveaux locaux.

**Le Neptune, 22 janvier 1935** : *"Pour fêter comme il convient, l'événement heureux que fut la fusion des deux grands cercles d'échecs de Bruxelles : le Philidor et le Cercle de Bruxelles, le Comité du nouvel organisme a décidé d'inviter tous les amateurs bruxellois à assister à une petite fête qui se tiendra dans les nouveaux locaux du Cercle : 56, boulevard de Waterloo. La date de la réunion, ainsi que le programme de la soirée, seront annoncés d'ici peu".*

Le bulletin **Echecs-Diffusion** n°1 (août 1941) nous indique que le Cercle se trouvait encore à cette adresse en 1941. Il y restera durant toute la guerre.

<p>Bruxelles : Cercle A. Alekhine, 861, ch. d'Alseberg, Uccle. Cercle de Bruxelles et Philidar, 56, Bd de Waterloo, Bruxelles. Cercle Edg. Colle, 40, rue au Beurre, Bruxelles. Cercle Echiquier Bruxellois, 11, av. Jean Volders, St-Gilles. Cercle Schaerbeek, 383, ch. d'Haecht, Schaerbeek. Club « Le Cavalier de la Dame » 148, av. Longchamps.</p>
--

Sur base d'un extrait du Livre d'Or signé par notre ancien président **Paul Van Meenen** en février 1945, nous savons que le Cercle de Bruxelles et Philidor est au moins resté jusqu'à cette période au Café du Tunnel.

Localisation (plan 1910)

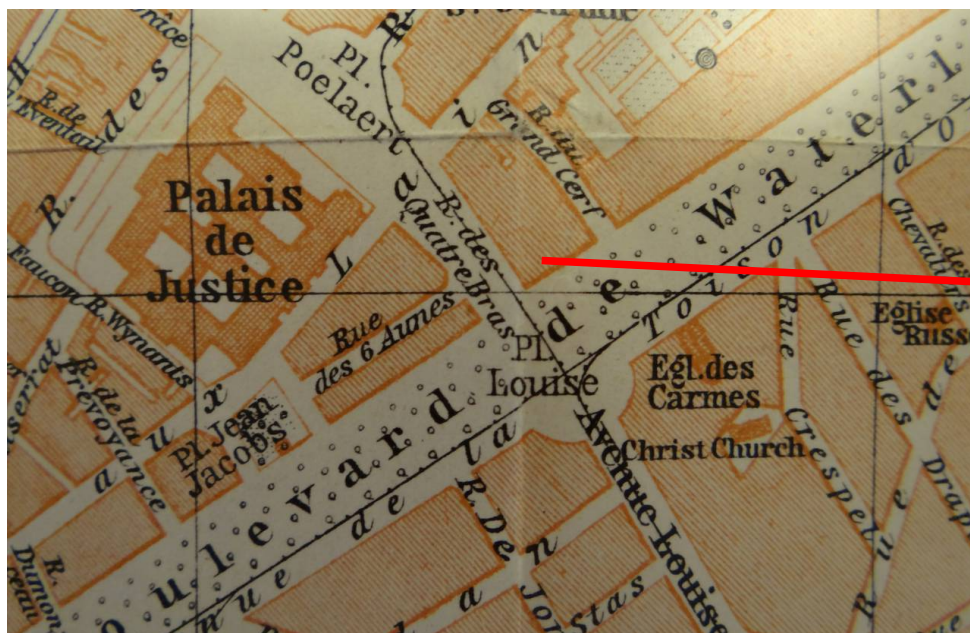

Café du Tunnel

Nous n'avons pas pu retrouver une carte postale permettant de découvrir ce Café. Mains nous ne renonçons pas !

## Aujourd'hui

Pour déterminer si le café n'a pas été détruit lors des multiples défigurations qui ont été faites à la ville nous devons d'abord observer à quoi l'endroit ressemblait jadis. Les livres de **Jean d'Osta** vont nous aider.

Voici un instantané du début du 20<sup>ème</sup> siècle qui nous permet de visualiser les cinq premières constructions. La maison sur le coin est donc située à l'angle du boulevard de Waterloo et de la rue du Cygne (rue dont la dénomination changera par la suite pour devenir la rue des Quatre-Bras).



Une photo prise au milieu des années septante nous montre que le 3<sup>ème</sup> bâtiment en partant de la droite sur la photo est toujours debout. Avec au dessus du second étage une inscription "*P. Liétart*" dont l'Almanach de Bruxelles 1969 nous donne la clef : il s'agit d'une maison qui s'occupe de couture et de fourrure.



<P. Liétart>

Et maintenant voici une photo prise en juin 2010 où nous retrouvons notre endroit devenu un établissement de mode lié à la marque "Gianni Versace".



Ces éléments nous font penser que cette bâtisse était jadis le café du Tunnel.

Deux autres détails vont en ce sens :

1. Nous trouvons dans cet établissement un grand escalier typique des cafés d'antan.
2. L'entrée actuelle se fait via une entrée latérale qui fait penser à un tunnel

1936

**Almanach de la Ville de Bruxelles :** *"Boulevard de Waterloo, 56. Denayer J. Café-Brasserie du Tunnel, Cercle des Echecs et Philidor".*

1937

**Almanach de la Ville de Bruxelles :** *"Boulevard de Waterloo, 56. Denayer J. Café-Brasserie du Tunnel, Cercle des Echecs et Philidor".*

1938

**Almanach de la Ville de Bruxelles :** *"Boulevard de Waterloo, 56. Denayer J. Café-Brasserie du Tunnel, Cercle des Echecs et Philidor".*

1939

**Almanach de la Ville de Bruxelles :** *"Boulevard de Waterloo, 56. Denayer (Veuve J.) Café-Brasserie du Tunnel, Cercle des Echecs et Philidor".*

## 1943

Les Championnats de Belgique de 1941 à 1943 sont tous organisés par le Cercle de Bruxelles dans le Café du Tunnel. Et nous pensons qu'il est est de même pour ceux de 1944 à 1945.

Le Championnat de 1943 fut organisé par le Cercle des Echecs de Bruxelles sous la direction de **Paul Van Meenen**.

Notre président **René Vannerom** se souvient de ce tournoi qui fut joué à Bruxelles au 1<sup>er</sup> étage de la brasserie du Tunnel située au 56 boulevard de Waterloo. **Alberic O'Kelly** est à nouveau champion de Belgique en tant que premier Belge, **Soultanbeieff** étant de nationalité russe tandis que **Van Seters** est hollandais.

No	Noms	1	2	3	4	5	6	7	8	9	10	11	12	Total
1	SOULTANBIEFF VICTOR	*	½	½	1	1	1	0	1	1	1	1		8/10
2	O'KELLY ALBERIC	½	*	½	1	½	1	1	1	0	1	1		7,5
3	VAN SETERS FRITS	½	½	*	½	½	½	1	1	1	1	1		7,5
4	AMBUHL LOUIS	0	0	½	*	1	1	1	½	1	1	1		7
5	BORODIN VLADIMIR	0	½	½	0	*	½	0	1	1	1	1		5,5
6	GERITS VALEER	0	0	½	0	½	*	1	½	1	1	½		5
7	DE MEY EMILE	1	0	0	0	1	0	*	0	1	½	½		4
8	VAN LENNEP FRITS	0	0	0	½	0	½	1	*	0	1	1		4
9	VAVER	0	1	0	0	0	0	0	1	*	½	½		3
10	PLAVCHITCH SPIRO	0	0	0	0	0	0	½	0	½	*	1		2
11	LIMONT IVANOFF	0	0	0	0	0	½	½	0	½	0	*		1,5
12	DEVOS PAUL												*	/



*de Mey      O'Kelly      Van Seters      Van Lennep      Plavchitch      Gerits*  
*Ambühl      Borodin      Soultanbeieff      Vaver      Limont-Ivanoff*

(Collection Paul Clément, Bulletin de la FBE, 1944)

Il est fort probable que cette photo a été prise au Café du Tunnel. En effet nous y reconnaissons sur la droite la frise déjà vue sur la photo de 1935. Notez encore et encore la taille réduite de la table de jeu.

1946

Notre Cercle transfère à la Rue du Beau-Site, 28.

**René Vannerom et Paul Demoulin :** *"Il s'agissait d'un appartement privé que nous louions. Nous y avons déménagé juste après la guerre".*

**Revue Belge des Echecs, n°7, juillet 1946 :** *"Tous les membres de l'AJEC (NDRL : Association des Joueurs d'Echecs par Correspondance) sont cordialement invités à l'Assemblée Générale, la première après la guerre, qui aura lieu le dimanche 15 septembre à 15 heures, au local du Cercle de Bruxelles, 28 Rue du Beau-Site à Bruxelles".*

1947

**La Nation Belge, 30 mars 1947 :** *"Le Cercle des Echecs, 28, rue Beau-Site, a mis sur pied pour Pâques un tournoi d'un vif intérêt pour lequel il mérite toutes les félicitations. Participants : M. Barzin, Devos, Dunkelblum, O'Kelly, Soultanbeieff, Van Seters".*

Il s'agit bien sûr du Tournoi des Maîtres dont l'organisation était assurée par le président du Cercle de Bruxelles **Louis Demey** et le directeur des tournois **Alfred Mahieu**. Tournoi remporté par **Alberic O'Kelly**. La Revue Echecs et Mat n°3 de mai 1947 publie d'ailleurs une magnifique photo des participants et organisateurs. Photo que nous reproduisons en nos pages. Elle nous permet de deviner ce à quoi ressemblait le local. Une autre photo publiée le 20 avril 1947 dans cette revue nous permet de découvrir **Alberic O'Kelly** assis dans ce même local. Nous y voyons quelques enjolivures sur les murs ainsi que le bas d'un tableau échiquéen non identifié.

Localisation (Google Map)

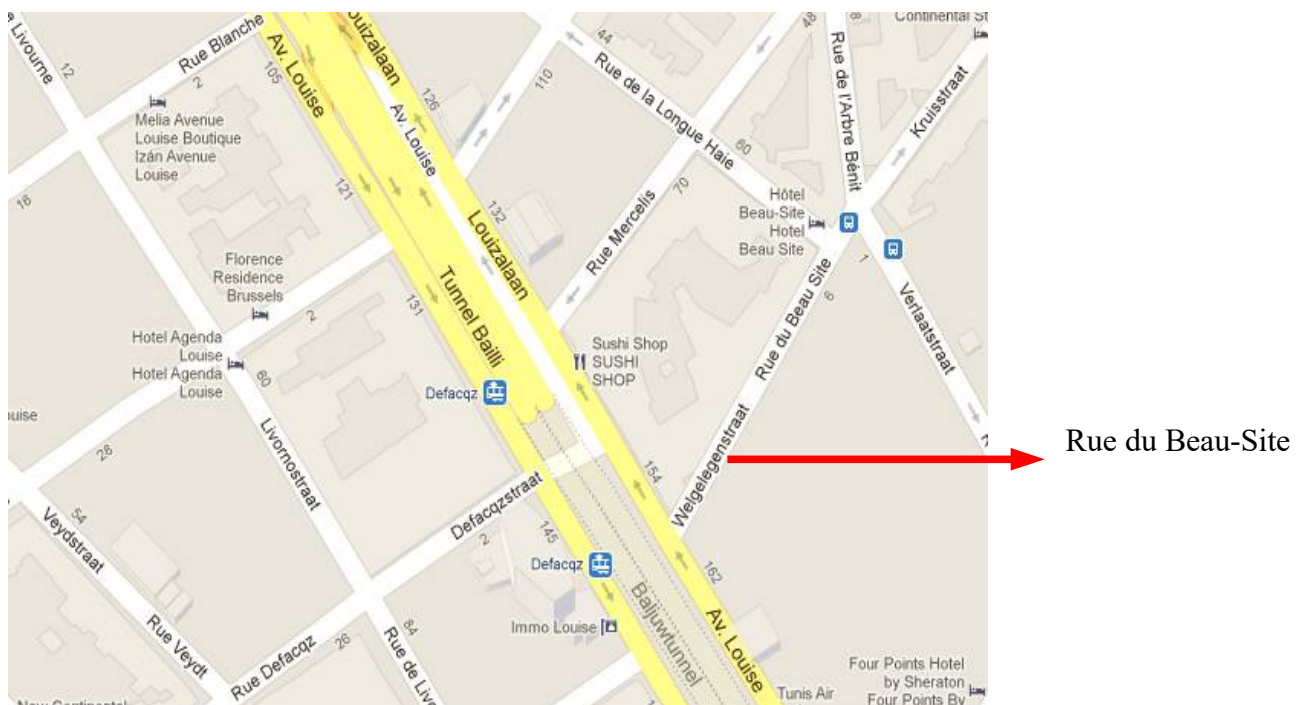

1948

**Almanach de la Ville de Bruxelles :** "*Rue du Beau-Site, Cercle des Echecs de Bruxelles (A.S.B.L.)*".  
Nos fins limiers auront noté l'ajout de l'appellation A.S.B.L. Nous chercherons plus tard quand cette appellation est apparue. De mémoire une copie des statuts du Cercle de Bruxelles en 1933 sont disponibles à la Bibliothèque de La Haye. Ces statuts devraient nous apprendre bien des choses !

**Echec et Mat (15/11/1948) :** "*Le 28 novembre, à 15h30, au Cercle de Bruxelles (28, rue du Beau-Site), le grand-maître O'Kelly de Galway donnera une séance de parties simultanées sur 30 à 35 échiquiers*".

Cette information quant au nombre d'échiquiers nous donne indirectement une idée quant à la taille des locaux. En effet place de 30 à 35 échiquiers requiert déjà des locaux d'une certaine importance. Ce qui correspond à la description faite par notre président **René Vannerom** qui parle de deux salles dont une grande.

1949

**Almanach de la Ville de Bruxelles :** "*Rue du Beau-Site, Cercle des Echecs de Bruxelles (A.S.B.L.)*".

Aujourd'hui

Il nous est difficile d'identifier avec certitude l'ancien local car la façade du numéro 28 semble avoir été refaite. Voyez-vous même sur cette photo récente :



<----->

Rue du Beau-Site, 28



*Tournoi des Maîtres (1947), à la Rue du Beau-Site*

*Alfred Mahieu, Frits Van Seters, Marcel Barzin, Alberic O'Kelly, Louis Demey  
Arthur Dunkelblum, Victor Soultanbeieff, Paul Devos*

*Source : Echec et Mat (27 avril 1947)*

1950

**Paul Demoulin** nous a fait parvenir sa carte de membre du Cercle de Bruxelles pour l'année 1950. Et chance : l'adresse du local y est précisée : Rue du Beau-Site, 28. Précisons que le Cercle n'est pas encore royal en cette année (il faudra attendre 1951 vu qu'en 1941 il y avait bien d'autres priorités).



Nous nous sommes bien sûr rendus à la rue du Beau-Site mais le bâtiment qui aujourd'hui s'y trouve a été rénové. Il est peu probable que nous trouvions un jour une carte postale de l'endroit. Mais qui sait ?

Vers 1957??

**Paul Demoulin** : *"Nous avons joué quelque fois pour des tournois du Cercle de Bruxelles après la Rue du Beau-Site tout au début de la chaussée d'Ixelles, avant que la chaussée d'Ixelles ne se sépare de la chaussée de Wavre. Nous étions à l'étage pour le Cercle de Bruxelles. Je ne sais pas si ce café se nommait l'Horloge"*.

A ce jour nous n'avons pas encore pu identifier à quel établissement **Paul Demoulin** fait référence. Est-ce que le Cercle serait temporairement revenu au Café de l'Horloge ?

1958

**Almanach des professions** : "Cercle des Echecs de Bruxelles (A.S.B.L.), Rue du Beau-Site, 28".

1960

**Almanach des professions** : "Cercle des Echecs de Bruxelles (A.S.B.L.), Rue du Beau-Site, 28".



**Albert Frank** : "Brasserie de l'Horloge" (devenu maintenant "l'Horloge du Sud"), 141 Rue du Trône (coin chaussée de Wavre). C'était le local en 1959, quand je me suis inscrit au CREB, Mr. **Louis Demey** était alors le président".

**Paul Demoulin** : "En 1962 lorsque je suis parti en Afrique nous jouions au 1<sup>er</sup> étage à l'Horloge. Vers 1955-56-57, j'y ai joué un match en quatre parties face au docteur **Henri Winants**. Match que j'ai perdu 4-0 ou 3,5-0,5"

Ce local est situé au coin de la rue du Trône et de la Chaussée de Wavre. Il faut bien le distinguer du Café de l'Horloge nous occupions de 1929 à 1935.

### Localisation (Google Map)

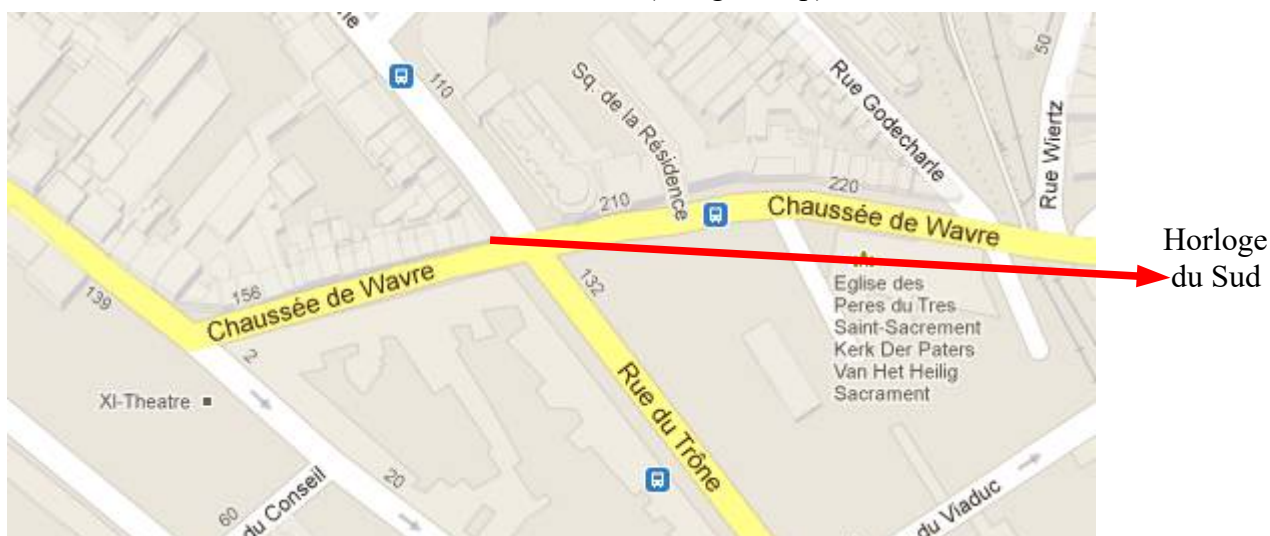

### Aujourd'hui

L'établissement existe toujours. Il est sur le coin avec une horloge centrale.



Un établissement pour lequel nous avons quelque peu du mal à identifier la localisation.

**Paul Demoulin** : *"Le café se nommait, je crois, le Gembloux. Il était situé en face de la gare de Luxembourg. Le Café n'était pas sur le coin : il est situé à peu près au milieu légèrement sur la droite. Peut-être le 3<sup>ème</sup> bâtiment en partant de la droite. Je suis revenu d'Afrique en 1967 et je me souviens que nous avons joué au Gembloux des interclubs"*.

**Denis Luminet** : *"En ce qui concerne les locaux : mes débuts au CREB remontent à 1969 (+ ou - un an), à l'époque à la taverne le Gembloux place du Luxembourg"*.

**La Libre Belgique (123), septembre 1967** : *"Les championnats du Cercle Royal de Bruxelles, qui a repris (NDLR : aurions-nous déjà occupé cet établissement ?) son ancien local place du Luxembourg, commenceront prochainement : le 26 septembre pour la 3<sup>ème</sup> catégorie, le 27 septembre pour la 2<sup>ème</sup> catégorie et le 28 septembre pour la 1<sup>ère</sup> catégorie"*.

**La Libre Belgique (125), octobre 1967** : *"Changement d'adresse. Le Cercle de Bruxelles et Philidor est installé 7, place de Luxembourg. Tél : 11.08.89. Bruxelles"*.

Notez que la référence "Cercle de Bruxelles et Philidor" est encore utilisée en 1967. Plus de trente années après la fusion des deux cercles. Aujourd'hui cette référence au Cercle de Philidor n'est plus utilisée.

**René Vannerom** : *"C'était un bistrot. Au bout il y avait trois ou quatre marches et une salle que nous occupions"*.

En 2010 nous avons organisé une marche au travers de Bruxelles afin de redécouvrir tous les anciens locaux du Cercle. Nous étions alors passés sur la Place de Luxembourg avec deux de nos membres qui ont connu le local : **François Fontigny** et **Denis Luminet**. En vain ... car nous n'avions pas pu retrouver avec certitude, à deux ou trois bâtiments près, ce fameux établissement Le Gembloux.

#### Localisation (Google Map)

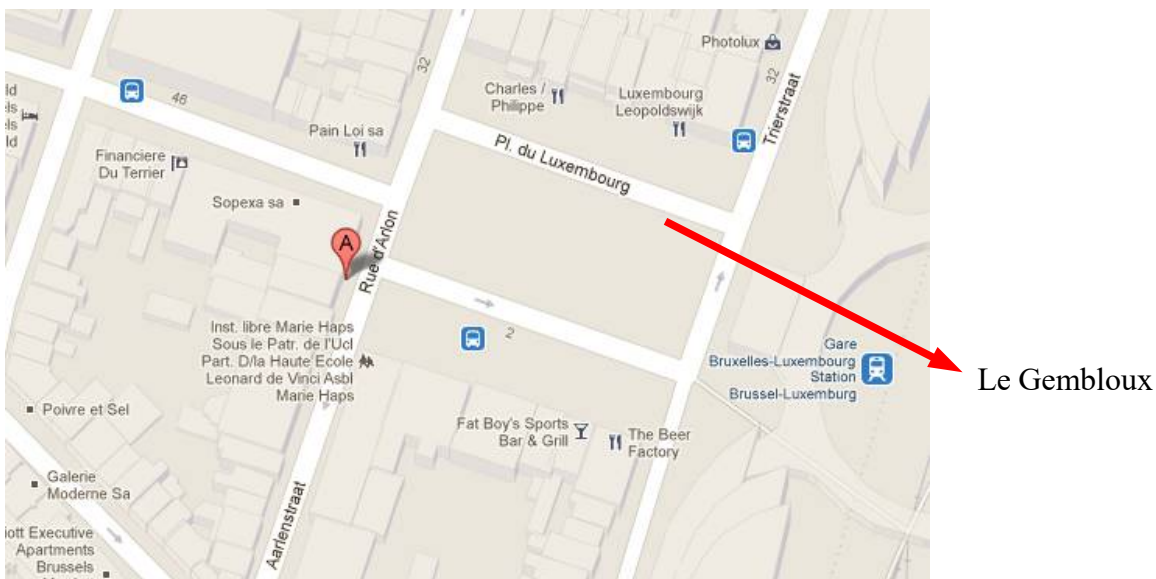

Aujourd'hui



←----->  
*Le Gembloux est l'un des trois bâtiment qui fait coin*

Porte Louise, 2 Avenue Louise.

**René Vannerom** : *"Nous avions un appartement au 1<sup>ère</sup> étage d'un grand établissement du coin : le café "Le Louise". Nous avions notre mobilier et nos célèbres tables en marbre. Nous avions également tapissé l'appartement avec un papier vert assez tristounet.*

**Barzin** y venait très régulièrement.

*Nous y sommes restés plusieurs années. **Roger Smeets** était alors président (NDLR : il l'est de 1967 à 1976)".*

**Paul Demoulin** : *"L'accès se faisait par le côté. Il y avait un ascenseur. C'est **Robert Willaert**, alors vice-président de la Fédération, qui nous a amenés là. C'était un très beau local et un véritable événement que de jouer à la Porte Louise".*

Nous avons eu quelques hésitations avec l'adresse de notre Cercle à la Porte Louise. Était-ce au premier ou au troisième étage ? Le bulletin du 1<sup>er</sup> Challenge International de la Ville de Bruxelles (12 avril 1970) nous permet d'avoir l'adresse exacte : Avenue Louise, 2 au 3<sup>ème</sup> étage.

Merci à **André Vausort** qui nous a fait parvenir ce document.

Et nous savons grâce à Paul Clément que nous y étions toujours en 1972 : *"J'ai aussi joué devant l'échiquier contre le docteur Hans Van den Broeck (le 27 février 1972 dans les locaux du CREB à la porte Louise au-dessus de l'actuel Quick). Cette partie s'est terminée en 26 coups par la nullité."*

#### Localisation (Google Map)

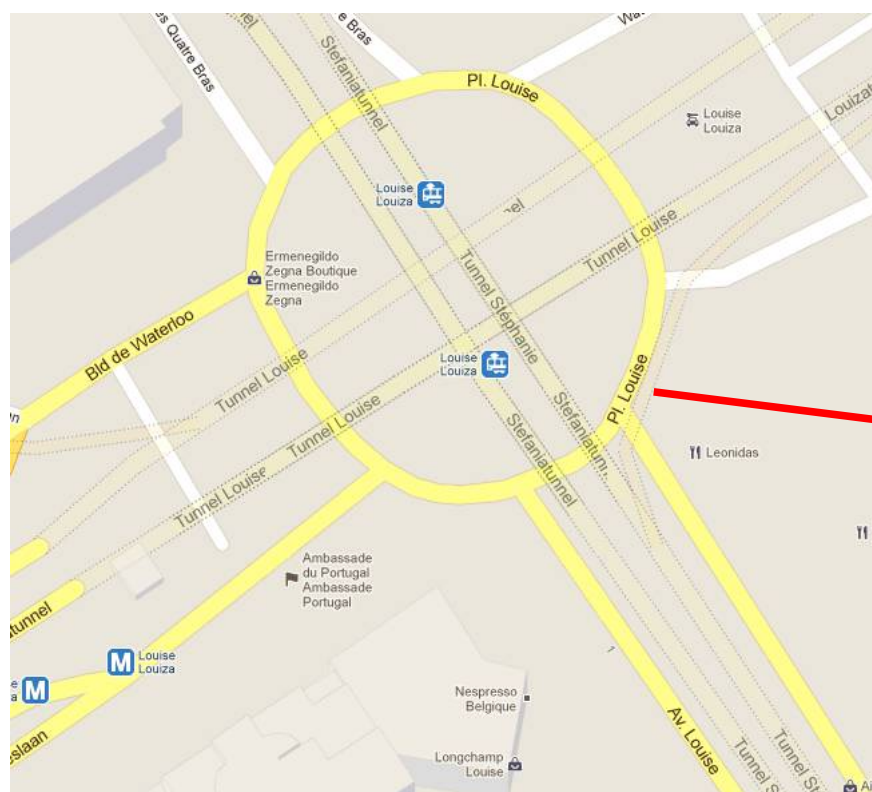

Aujourd'hui

La bâtiment existe encore. Nous y trouvons un commerce de vente de glaces allemandes de marque Häagen-Dazs.



←-----  
3<sup>ème</sup> étage

←----->  
Le café Le Louise

UNION BRUXELLOISE DES ECHECS	
VERENIGDE BRUSSELE SCHAAKKRINGEN	
<b>ACADEMIE « COLLE »</b>	2, rue Jules Van Praet - Bruxelles.
<b>BENECHEC</b>	Café « Le Central » - Place Communale - Laeken.
<b>CERCLE D'ANDERLECHT</b>	Taverne « Wellington », rue de la Bourse - Bruxelles.
<b>CERCLE D'ETTERBEEK</b>	Restaurant « Le Point », Avenue de Tervueren - Bruxelles.
<b>CERCLE ROYAL DES ECHECS - BRUXELLES</b>	2, Avenue Louise (3 <sup>e</sup> étage)
<b>CUBE</b>	1050 Avenue Jeanne - Ixelles.
<b>CERCLE « LANCEL »</b>	Taverne « Greenwich », 7, rue des Chartreux - Bruxelles
<b>CERCLE « THIBAUT »</b>	6, rue Orts - Bruxelles - 1 <sup>er</sup> étage.
<b>CERCLE « STEINITZ » WATERLOO</b>	Hôtel des 6 Colonnes - Joli-Bois.

*Bulletin du 1<sup>er</sup> Challenge International de la Ville de Bruxelles (1970)*

## Vers 197?

Le Falstaff, rue Henri Maus, 17.

Ici aussi rappelons d'abord les quelques éléments que nous avons pu réunir :

**René Vannerom** : *"Nous y sommes restés très peu de temps. Nous disposions d'une petite salle sur le côté mais quelques tables étaient situées dans le bistrot. Les joueurs étaient donc parfois assis à côté des consommateurs ! A l'époque il y avait bien moins de monde car il est bien difficile aujourd'hui de trouver une place au Falstaff"*.

### Localisation (Google Map)

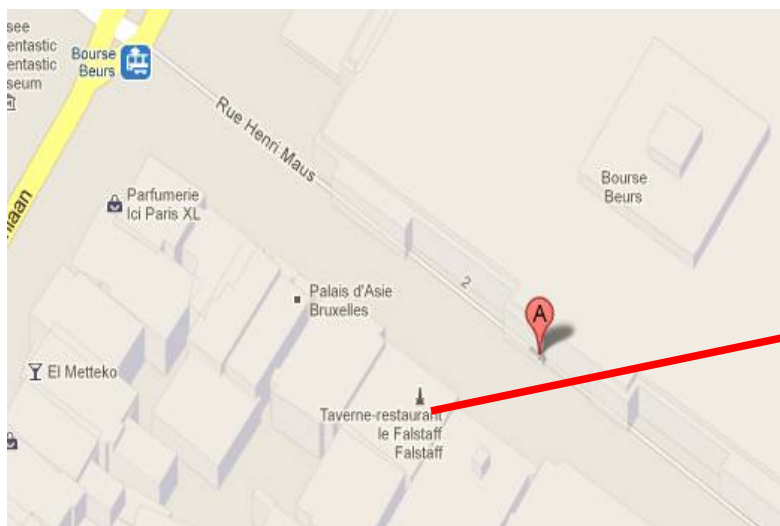

Le Falstaff

### Aujourd'hui

Le Falstaff est toujours en activité et il est toujours possible d'accéder à notre ancienne salle. En voici d'ailleurs une photo toute récente avec cette fameuse salle jadis utilisée par notre Cercle.



La petite salle est située au fond sur la gauche de la grande salle. N'hésitez pas à y entrer quelques instants pour vous baigner de l'ambiance de jadis.

Et si vous avez un échiquier de poche, pourquoi ne pas y jouer une partie ?

**Paul Demoulin** : *"Nous sommes allés "en pension" au Cercle Georges Thibaut, Rue Antoine Dansaert"*.

La Revue du Brabant n°2 nous indique que le Cercle de Bruxelles est temporairement situé dans les locaux du Cercle de l'Echiquier Bruxellois. Au 6 Rue Auguste Orts, 1000 Bruxelles.

Le président de ce Cercle est alors **Georges Thibaut**.

**Revue du Brabant n°2** : *"Le C.R.E.Bruxelles nous communique que son local est situé actuellement Rue Aug. Orts, 6, Bruxelles (Bourse). Jours de jeu : lundi et jeudi à 20h"*.

La Rue Auguste Orts étant dans le même axe que la Rue Dansaert, c'est évidemment à la Rue Auguste Orts que **Paul Demoulin** fait référence.

#### Localisation (Google Map)

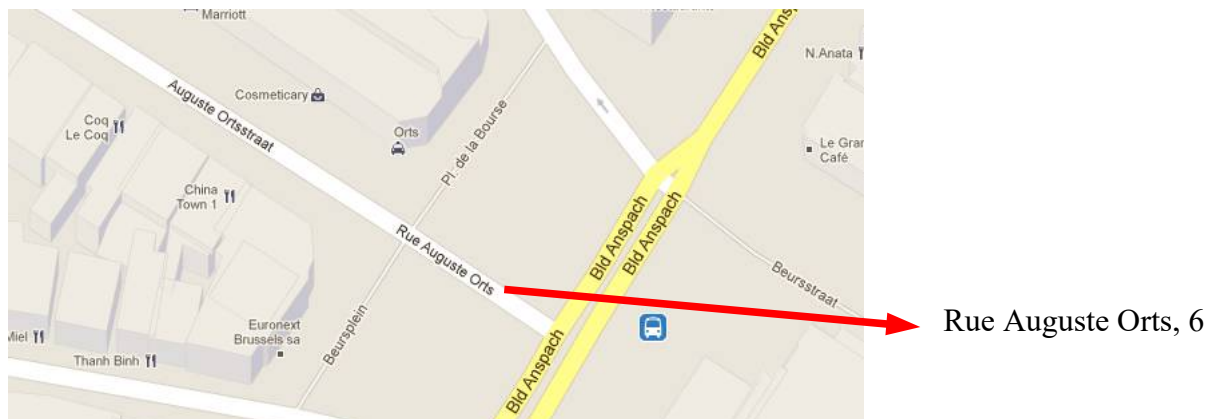

#### Aujourd'hui

Le bâtiment existe toujours.

La Revue du Brabant n°1 et 2 (1<sup>er</sup> et 2<sup>ème</sup> trimestre 1973) mentionne pour notre Cercle l'adresse suivante : rue des Grands-Carmes, 33 à 1000 Bruxelles. Soit juste en face de la statue du Manneken Pis.

Dans un premier temps, nous avons pensé que nous n'avions pas été à cet établissement. Ce que nous confirmaient **Paul Demoulin** et **René Vannerom**.

**Paul Demoulin** : *"Je suis allé à l'Athénée rue du Chêne et si nous avons joué dans cette rue que j'avais beaucoup fréquentée avant, cela m'aurait frappé. Nous n'avons joué en ce local"*.

Même écho chez **René Vannerom** ce qui nous porte à croire qu'il y a peut-être eu des discussions en vue d'occuper ce local mais que celles-ci n'ont pas abouti. Et que c'est à la Rue d'Orts que nous nous sommes temporairement rendus.

Mais par hasard, un samedi 15 juin 2013, **Janou Henry** nous indique : *"Même au Manneken Pis nous avons été. Juste en face. Nous y avons joué"*.

Rue Saint-Géry 1, 1<sup>er</sup> étage.

**René Vannerom** : *"Nous avons aussi eu un local situé dans un pub (NDLR : aujourd'hui nommé le Pub Post Horn) derrière la place Saint-Géry. Nous avons un petit local au premier étage. Un endroit assez lugubre voire crasseux. Nous y sommes allés directement après le Falstaff et nous y sommes restés à peine quelques mois. Qui se souvient encore de cet endroit ? **Janou Henry** était présente".*

**Paul Demoulin** : *"Le local était peint en bleu sombre".*

La Revue des Echecs du Brabant n°4 de 1973 précise que le local est ouvert tous les jours à partir de 20h, ainsi que les samedis et dimanches à partir de 15h.

C'est en cette année que le Cercle de Bruxelles, le Cercle Colle et le Cercle Thibaut fusionnent comme le rappelle notre Livre d'Or (précisions que le Livre d'Or a été mis à jour durant de nombreuses années même après 1946 mais d'une manière très épisodique).

La Revue du Brabant n°3 (3<sup>ème</sup> trimestre 1973) évoque ce point : *"La fusion entre le **Cercle Royal de Bruxelles** et le **Cercle Bruxellois** a été consommée le 8 mai 1973. Il en résulte le **Cercle Royal Echiquier Bruxellois** qui conserve le matricule du CREB (NDLR : 201) et la disparition de l'Echiquier Bruxellois né lui-même de la fusion des **Cercles Thibaut** et **Académie Colle**".*

#### Localisation (Google Map)

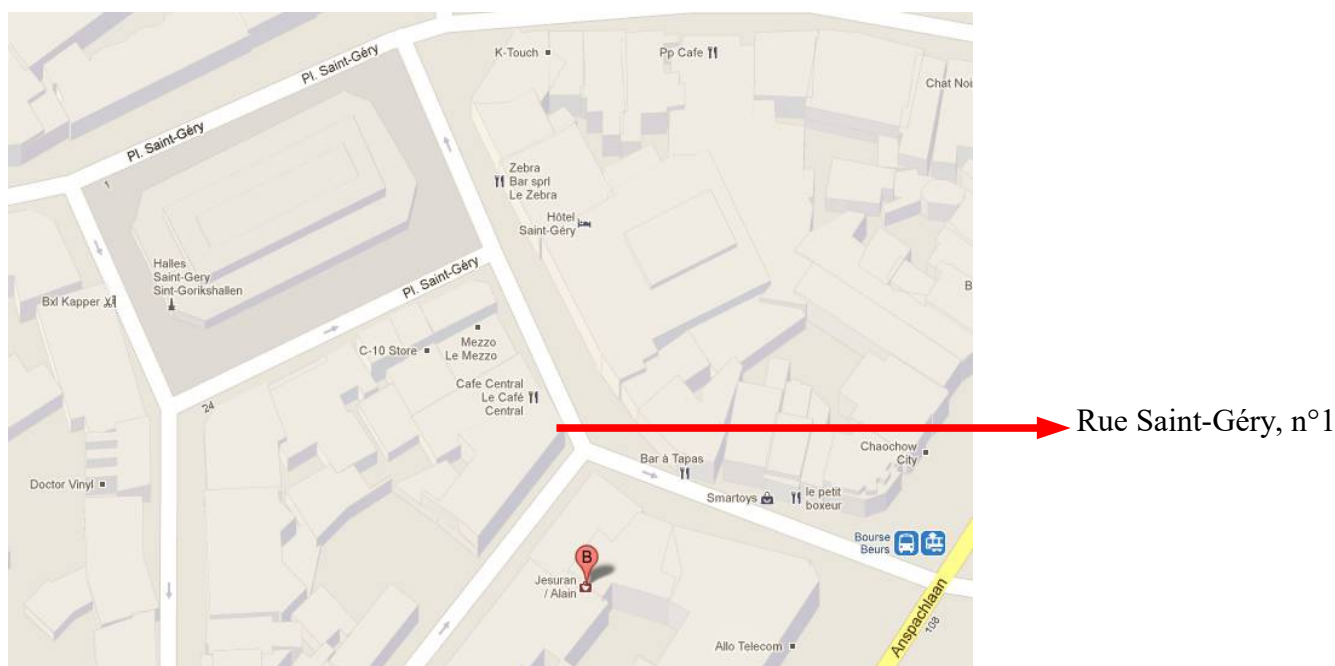

#### Aujourd'hui

L'établissement existe toujours dans un quartier essentiellement fréquentés pas les étudiants.



1974

La Revue des Echecs du Brabant du 3<sup>ème</sup> trimestre nous apprend : *"Le local est transféré en septembre 1974 à la rue des Chartreux, 17, 3<sup>ème</sup> étage. Vaste et magnifique local avec un bar assurant le service.*

...

*L'inauguration de notre local a eu lieu le vendredi 20 septembre.*

...

*C'est également à l'occasion de l'inauguration du nouveau local qu'avait lieu la remise des prix du Tournoi de la Ville de Bruxelles organisé par le CREB et le patronage de notre Bourgmestre, Monsieur **Corremans**".*

**René Vannerom** : *"C'était une maison privée située à quelques maisons du Café le Greenwich situé au numéro 7. Au premier étage nous trouvions une école de danse, au second il y avait un cercle de bridge. Nous étions au troisième étage de même que pour le cercle de billard. C'était une ASBL qui réunissait les trois cercles : le cercle d'échecs (qui était aussi une ASBL), le billard et le bridge. C'était un endroit privé. Il n'y avait pas de café. Il y avait un ascenseur à grille".*

**Paul Demoulin** : *"La salle de billard était adjacente à la salle d'échecs. Notre local était grand. Notre président **Albert Dethiou** a par la suite trouvé un arrangement avec la Ville de Bruxelles et nous sommes partis au Palais du Midi".*

#### Localisation (Google Map)

Rue des Chartreux, 17

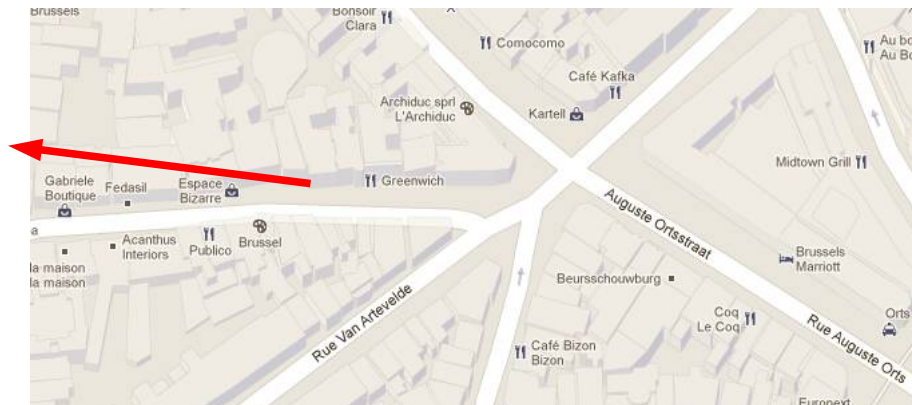

#### Aujourd'hui

Le bâtiment existe toujours. Une précision : le Cercle de Bruxelles n'a jamais séjourné au Café le Greenwich.



Pub Post Horn (rue Saint-Géry)



rue des Chartreux

**René Vannerom** : *"Grâce aux négociations de notre président **Albert Dethiou** avec la Ville de Bruxelles, le CREB s'installe au second étage du Palais du Midi dans une magnifique salle surplombée par une lumineuse verrière. Le local était alors partagé avec un cercle de bridge".*

La capacité de cette salle permet l'organisation de nombreux événements comme les Festivités du Centenaire du CREB (1991), les tournois internationaux Abihome et Azura (2005), les 12 heures de Bruxelles, le championnat individuel de la Francophonie (1985), les premiers Festivals de Bruxelles, le tournoi zonal (1993), etc ...

A l'occasion des interclubs, les joueurs se déplacent au 3<sup>ème</sup> étage dans deux salles (dont celle que nous occuperons dès 2005). Celles-ci étant à l'époque séparées l'une de l'autre par une cloison coulissante, avant de l'être bien plus tard séparées par un mur.

Durant les premières années un bar est également ouvert dans la grande salle grâce à l'affluence conjointe des joueurs d'échecs et de bridge (dont le cercle était ouvert tous les jours de la semaine). Mais avec le départ du bridge, le bar cessa ses activités. Petite anecdote : à côté du bar se trouvait un poste de télévision qui s'allumait miraculeusement au mois de juin pour retransmettre, durant les parties d'échecs le samedi après-midi, les matches de tennis joués à Roland-Garros !

Note local disposait également d'un téléphone fixe ce qui permettait de prendre des inscriptions tardives ou encore ,pour les personnes de l'extérieur, de joindre les joueurs ... parfois durant les parties. Les GSM n'étant bien sûr pas encore d'actualité.

Pour la petite histoire précisons qu'un cercle de GO est également venu s'installer dans la verrière durant quelques années. Mais nous ne les croisons jamais car leur jour de jeu était en semaine.

Le Cercle était ouvert le samedi après-midi à partir de 15 heures (ce n'est qu'après 2005 que nous avons ouvert nos portes dès 14 heures).

**Paul Demoulin** indique aussi que durant des années (probablement jusqu'en 1994, année du décès d'**Albert Dethiou**) le Cercle était également ouvert les dimanches après-midi. Mais il y avait alors peu de monde : citons **Albert Dethiou, Jean-Claude Blommert, Henri Verzin, M<sup>me</sup> Levita**.

Durant de nombreuses années des cours d'échecs y ont été donnés le dimanche matin par l'Ecole des Jeunes. Durant quelques temps dans les années nonante le Cercle était également ouvert le lundi soir pour des tournois de blitz.

Les conditions de jeu durant cette période ont été exceptionnelles pour tous ceux qui ont eu la chance de venir jouer au CREB.

Du numéro 1 au numéro 31 du Journal du CREB nous trouvons sur la couverture comme adresse du cercle : **2** rue Roger Van der Weyden. Idem dans des procès verbaux de la fin des années 80.

Or aujourd'hui nous faisons exclusivement référence au numéro **3** de la même rue.

La rédaction ne sait pas si la rue Roger Van der Weyden a été renumérotée, mais nous sommes certains que le Cercle n'a jamais changé physiquement d'adresse depuis son arrivée en 1985. Sauf au niveau de l'étage puisque nous sommes passés du second au troisième.



Le Palais du Midi (la grande verrière) au second étage. Tournoi Azura 2005

2005

Le Cercle ne change pas d'adresse mais d'étage. En effet nous quittons vers le mois d'août la grande verrière où nous étions seuls depuis le départ du cercle de bridge, pour nous rendre dans l'un des salles de réunion du 3<sup>ème</sup> étage.

Si le local est bien sûr nettement plus petit il n'en est pas moins fonctionnel (ainsi que lumineux et silencieux) car nous disposons d'un accès à la zone du bar de la salle de billard (bar malheureusement fermé tous les samedis).

Ce local supplémentaire permet aux joueurs d'analyser, de jouer des parties rapides ou encore de simplement discuter sans perturber ceux restés dans la salle de jeu. Un luxe spatial bien agréable !

2020

Nous sommes toujours au Palais du Midi. **Depuis 36 ans sans interruption !**

L'endroit est connu de tous les cercles de Belgique. Et bien souvent nous avons des visites de joueurs de passage dans la capitale.

Avec certaines réorganisations de la Ville de Bruxelles au sein du Palais du Midi, notre local a changé plusieurs fois d'étage dans le Palais du Midi. Ainsi le 3<sup>ème</sup> étage est maintenant réservé à des bureaux administratifs. Nous avons dans un premier temps été déplacés au premier étage du Palais du Midi dans une grande salle qui, par la suite, est devenue une salle d'entraînement pour la boxe.

Et finalement nos tables, toutes originaires de notre local de la rue des Chartreux, chaises et matériel ont abouti en 2015 à la salle dite VIP située dans un étage coïncé entre le rez-de-chaussée et le premier étage.

Le local est grand mais il est très bruyant, malgré de réels efforts de la Ville pour insonoriser la porte qui donne sur la salle, car juste à côté de la salle des sports du Palais du Midi. Et les conditions de jeu sont parfois difficiles voire impossibles au niveau de la concentration.

Heureusement nous avons reçu l'aide du **Cercle Royal de Billard Léopold** qui nous laisse depuis près de trois ans la possibilité de jouer les dimanches d'interclubs ainsi que les éditions du **Grand Mémorial René Vannerom** dans la très belle salle du second étage, là où nous étions à l'origine.

A plusieurs reprises nous avons contacté la Ville en espérant pouvoir trouver refuge dans un autre local du Palais du Midi. Ne fut-ce que dans les deux petites salles situées à l'arrière de l'étage où se trouve la salle VIP. Croisons les doigts !

Puissions nous y rester au moins jusqu'en 2041 qui marquera les cent et cinquante ans du CREB !

**Longue vie au Cercle de Bruxelles !**



*La salle VIP du Palais du Midi (04/05/2019)*

# Chronologie des locaux du CREB

Année	Établissement	Adresse	Année	Établissement	Adresse
1891	Aux Caves de Maestricht	Avenue Marnix	1956	Local privé	Rue du Beau-Site
1892	?	?	1957	Local privé	Rue du Beau-Site
1893	?	?	1958	Local privé	Rue du Beau-Site
				Local privé	Rue du Beau-Site
1894	?	?		+	+
1895	Taverne Fontaine	Petite Rue du Musée	1959	Brasserie A l'Horloge	Rue du Trône
1896	?	?	1960	Brasserie A l'Horloge	Rue du Trône
1897	?	?	1961	Brasserie A l'Horloge	Rue du Trône
1898	?	?	1962	Brasserie A l'Horloge	Rue du Trône
1899	Taverne Prince Royal	Place Royale	1963	Brasserie A l'Horloge	Rue du Trône
1900	Aux Caves de Maestricht	Avenue Marnix	1964	Brasserie A l'Horloge	Rue du Trône
1901	Aux Caves de Maestricht	Avenue Marnix	1965	Brasserie A l'Horloge	Rue du Trône
1902	Aux Caves de Maestricht	Avenue Marnix	1966	Brasserie A l'Horloge	Rue du Trône
1903	Aux Caves de Maestricht	Avenue Marnix	1967	Au Gembloux	Place de Luxembourg
1904	Aux Caves de Maestricht	Avenue Marnix	1968	Au Louise	Porte de Louise
1905	Aux Caves de Maestricht	Avenue Marnix	1969	Au Louise	Porte de Louise
1906	Aux Caves de Maestricht	Avenue Marnix	1970	Au Louise	Porte de Louise
1907	Aux Caves de Maestricht	Avenue Marnix	1971	Au Louise	Porte de Louise
1908	Aux Caves de Maestricht	Avenue Marnix	1972	Au Falstaff	Rue Henri Maus
1909	Aux Caves de Maestricht	Avenue Marnix	1973	Cercle George Thibaut	Rue Auguste Orts
1910	Aux Caves de Maestricht	Avenue Marnix	1973	En face Manneken Pis	Rud des Grands-Carmes
1911	Aux Caves de Maestricht	Avenue Marnix	1974	Café à St-Géry	Rue Saint-Géry
1912	Aux Caves de Maestricht	Avenue Marnix	1975	Local privé	Rue des Chartreux
1913	Aux Caves de Maestricht	Avenue Marnix	1976	Local privé	Rue des Chartreux
1914	Aux Caves de Maestricht	Avenue Marnix	1977	Local privé	Rue des Chartreux
1915	Aux Caves de Maestricht	Avenue Marnix	1978	Local privé	Rue des Chartreux
1916	Aux Caves de Maestricht	Avenue Marnix	1979	Local privé	Rue des Chartreux
1917	Aux Caves de Maestricht	Avenue Marnix	1980	Local privé	Rue des Chartreux
1918	Aux Caves de Maestricht	Avenue Marnix	1981	Local privé	Rue des Chartreux
	Aux Caves de Maestricht	Avenue Marnix	1982	Local privé	Rue des Chartreux
	+	+			
1919	Café des Augustins	Boulevard Anspach	1983	Local privé	Rue des Chartreux
	Aux Caves de Maestricht	Avenue Marnix			
	+	+			
1920	Café des Augustins	Boulevard Anspach	1984	Palais du Midi	Rue Roger Van der Weyden
	Aux Caves de Maestricht	Avenue Marnix			
	+	+			
1921	Café des Augustins	Boulevard Anspach	1985	Palais du Midi	Rue Roger Van der Weyden
	Taverne Reine Elisabeth	Avenue Marnix			
	+	+			
1922	Café des Augustins	Boulevard Anspach	1986	Palais du Midi	Rue Roger Van der Weyden
1923	Taverne Reine Elisabeth	Avenue Marnix	1987	Palais du Midi	Rue Roger Van der Weyden
1924	Hôtel Regina	Avenue Marnix	1988	Palais du Midi	Rue Roger Van der Weyden
1925	Aux Caves de Maestricht	Avenue Marnix	1989	Palais du Midi	Rue Roger Van der Weyden
1926	Aux Caves de Maestricht	Avenue Marnix	1990	Palais du Midi	Rue Roger Van der Weyden
1927	Aux Caves de Maestricht	Avenue Marnix	1991	Palais du Midi	Rue Roger Van der Weyden
1928	Aux Caves de Maestricht	Avenue Marnix	1992	Palais du Midi	Rue Roger Van der Weyden
	Aux Caves de Maestricht	Avenue Marnix			
	+	+			
1929	Café de L'Horloge	Avenue Marnix	1993	Palais du Midi	Rue Roger Van der Weyden
1930	Café de L'Horloge	Avenue Marnix	1994	Palais du Midi	Rue Roger Van der Weyden
1931	Café de L'Horloge	Avenue Marnix	1995	Palais du Midi	Rue Roger Van der Weyden
1932	Café de L'Horloge	Avenue Marnix	1996	Palais du Midi	Rue Roger Van der Weyden
	Café de L'Horloge	Avenue Marnix			
	+	+			
1933	Grand Monarque	Avenue Marnix	1997	Palais du Midi	Rue Roger Van der Weyden
1934	Café au Tunnel	Boulevard de Waterloo	1998	Palais du Midi	Rue Roger Van der Weyden
1935	Café au Tunnel	Boulevard de Waterloo	1999	Palais du Midi	Rue Roger Van der Weyden
1936	Café au Tunnel	Boulevard de Waterloo	2000	Palais du Midi	Rue Roger Van der Weyden
1937	Café au Tunnel	Boulevard de Waterloo	2001	Palais du Midi	Rue Roger Van der Weyden
1938	Café au Tunnel	Boulevard de Waterloo	2002	Palais du Midi	Rue Roger Van der Weyden
1939	Café au Tunnel	Boulevard de Waterloo	2003	Palais du Midi	Rue Roger Van der Weyden
1940	Café au Tunnel	Boulevard de Waterloo	2004	Palais du Midi	Rue Roger Van der Weyden
1941	Café au Tunnel	Boulevard de Waterloo	2005	Palais du Midi	Rue Roger Van der Weyden
1942	Café au Tunnel	Boulevard de Waterloo	2006	Palais du Midi	Rue Roger Van der Weyden
1943	Café au Tunnel	Boulevard de Waterloo	2007	Palais du Midi	Rue Roger Van der Weyden
1944	Café au Tunnel	Boulevard de Waterloo	2008	Palais du Midi	Rue Roger Van der Weyden
1945	Café au Tunnel	Boulevard de Waterloo	2009	Palais du Midi	Rue Roger Van der Weyden
	Café au Tunnel	Boulevard de Waterloo			
	+	+			
1946	Local privé	Rue du Beau-Site	2010	Palais du Midi	Rue Roger Van der Weyden
1947	Local privé	Rue du Beau-Site	2011	Palais du Midi	Rue Roger Van der Weyden
1948	Local privé	Rue du Beau-Site	2012	Palais du Midi	Rue Roger Van der Weyden
1949	Local privé	Rue du Beau-Site	2013	Palais du Midi	Rue Roger Van der Weyden
1950	Local privé	Rue du Beau-Site	2014	Palais du Midi	Rue Roger Van der Weyden
1951	Local privé	Rue du Beau-Site	2015	Palais du Midi	Rue Roger Van der Weyden
1952	Local privé	Rue du Beau-Site	2016	Palais du Midi	Rue Roger Van der Weyden
1953	Local privé	Rue du Beau-Site	2017	Palais du Midi	Rue Roger Van der Weyden
1954	Local privé	Rue du Beau-Site	2018	Palais du Midi	Rue Roger Van der Weyden
1955	Local privé	Rue du Beau-Site	2019	Palais du Midi	Rue Roger Van der Weyden
			2020	Palais du Midi	Rue Roger Van der Weyden

Cette liste est à prendre avec des pincettes car pour plusieurs années nous sommes sans information précise. Mais il vaut mieux avoir une liste de départ que l'on peut corriger au fur et à mesure des recherches qu'une feuille blanche. Et c'est dans ce sens qu'il faut considérer cette liste.

# Remerciements

Nos remerciements vont vers :

Tous nos présidents, vice-président, secrétaires, trésoriers, directeurs de tournois, membres, bénévoles, mécènes, rédacteurs, etc ... qui ont permis au Cercle de maintenir une activité vive et florissante depuis plus de 120 ans.

Notre président **René Vannerom** pour avoir consacré du temps à se remémorer les anciens locaux du Cercle de Bruxelles. Notre président étant arrivé au Cercle en 1943.

Notre doyen **Paul Demoulin** qui aussi consacré beaucoup de temps à raconter des souvenirs d'antan et autres anecdotes. Paul ayant franchi les portes du Cercle en 1941.

Nombre de nos membres qui ont apporté l'une autre anecdote ou précision : **Brigitte Ramanantsoa, François Fontigny, Denis Luminet, Yves Duhayon, Jacques Delvaux,** etc ...

Nos prédécesseurs qui ont dès 1900 rédigé une Revue qui nous permet plus de cent ans plus tard de revivre un peu du temps de jadis.

**Luc Winants** qui nous a fait parvenir par courriel de nombreuses cartes postales ainsi que des précisions sur les locaux du Cercle. Sans lui nous serions sans doute passé à côté de nombreux locaux du Cercle de Bruxelles.

**Jean d'Osta** pour avoir rédigé des livres qui gardent vivant la mémoire de notre Bruxelles.

**Janou Henry** qui a apportés quelques précisions clef sur plusieurs locaux.

Les photographes (quasi tous anonymes) qui ont mis à plat des instantanés de la Ville de Bruxelles dans des cartes postales.

**La Ville de Bruxelles** qui met en ligne sur internet de nombreux documents comme les remarquables almanachs de la Ville.

Tous ceux qui ont tenu des chroniques échiquéennes qui évoquent la vie échiquéenne bruxelloise : **Edmond Lancel, Louis Demey,** ...

**Mon entourage** pour m'avoir laissé continuellement tranquille durant ces dizaines d'heures dans mon bureau à potasser d'anciens documents.

Et, une fois n'est pas coutume, à la firme **Apple** pour ses ordinateurs Imac de grande qualité qui nous permettent de travailler dans un silence total avec une fiabilité technique optimale.



# Cahiers et tomes du CREB

## Cahiers et tomes déjà parus

<b>I.</b> Les championnats de Belgique (1901-1975)	avril 2006
<b>II.</b> Les championnats de Belgique (1976-2009)	décembre 2006 décembre 2009
<b>III.</b> Les Championnats de Belgique par correspondance (1827-1970)	mai 2008
<b>IV.</b> Le Café de la Régence	août 2007 février 2013
<b>V.</b> Le match Alekhine-Euwe (1935)	février 2009
<b>VI.</b> Daniel Pergericht	octobre 2009
<b>VII.</b> Initiation au jeu d'échecs	septembre 2010 février 2011 (2 <sup>ème</sup> édition) novembre 2011 (3 <sup>ème</sup> édition) juin 2012 (4 <sup>ème</sup> édition) janvier 2013 (5 <sup>ème</sup> édition)
<b>VIII.</b> Les locaux du CREB	août 2012
Petite Revue des Echecs	décembre 2011 mai 2012
Tome 1 (1900-1901)	septembre 2009
Tome 2 (1901-1902)	septembre 2009
Tomes 3 à 9	à paraître
Tome 10 (2008-2009)	août 2009
Tome 11 (2009-2010)	octobre 2010
Tome 12 (2010-2011)	mai 2012
Tome 13 (2012-2013)	février 2013
Tome 14 (2013-2014)	décembre 2017
Tome 15 (2015-2017)	décembre 2017

*Tous les cahiers et tomes sont disponibles librement sur [www.creb.be](http://www.creb.be)*

